Ud. Está accediendo a este documento a través de la Biblioteca Digital de Genealogía Familiar, que lo publica con autorización del autor o editor del mismo para ser leído por individuos que acceden a este sitio web.

Está prohibido su uso o reproducción (total o parcial) para cualquier uso comercial sin autorización específica del autor o editor, que retiene todos sus derechos sobre este documento.

Puede consultar otros documentos de interés histórico o genealógico en www.genealogiafamiliar.net

# LOS ROJAS ARGERICH, GIBRALTAREÑOS EN EL PLATA

Por Daniel Rojas Lanús y Gonzalo Rojas Silveyra

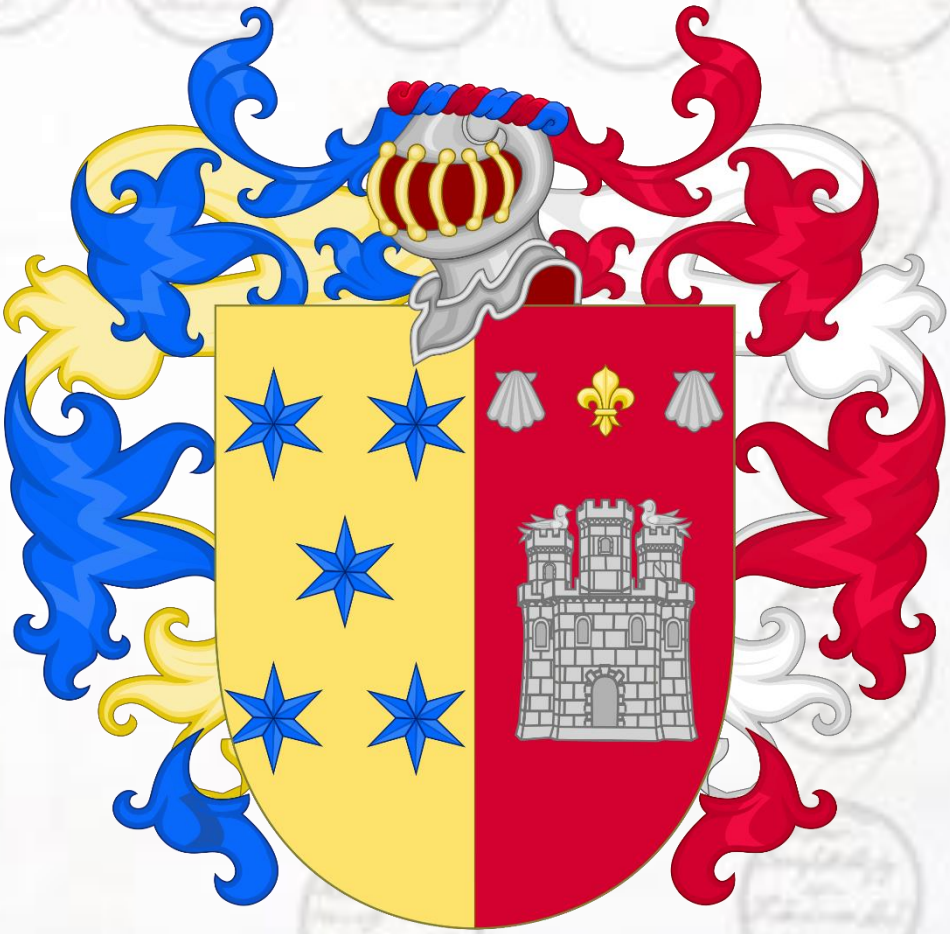

2021
BUENOS AIRES

Edición de Tomás Estanislao Dardanelli

# Índice

Rojas ..... 2
La Hidalguía de los Rojas ..... 4
Escudo de Armas ..... 18
Genealogía ..... 21
Ramas de Herencia, Ciudad Real, Reyno de Castilla ..... 23
Ramas de San Roque, Gibraltar, Reyno de Castilla ..... 27
Ramas argentinas ..... 31
Anexo documental ..... 122
Árboles genealógicos ..... 122
Resolución de acuerdo de hidalguía ..... 125
Anexo heráldico ..... 127
Bibliografía principal ..... 140



Cortesía de genealogiafamiliar.net

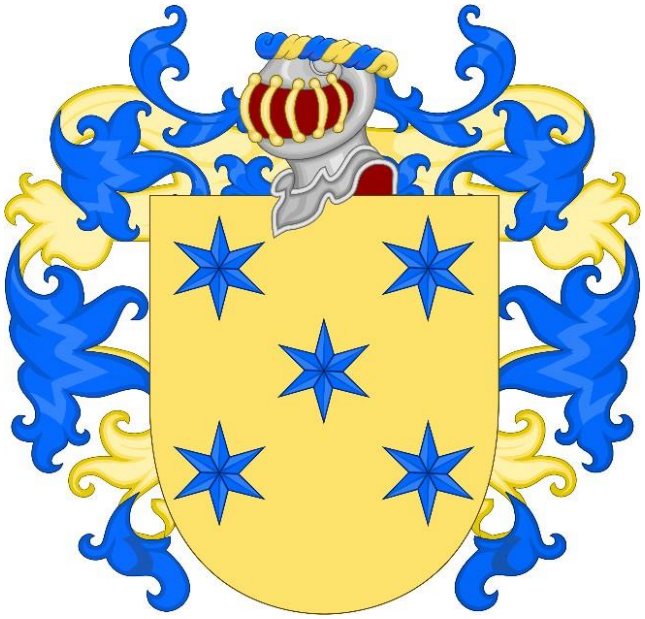

# Rojas

**Daniel Rojas Lanús – Gonzalo Rojas Silveyra**

*A **Gonzalo Rojas Silveyra**, que si no hubiera sido por él, nunca hubiera sabido de la existencia de esta ejecutoría de Hidalguía de los antiguos Rojas, y por su ayuda en conseguir las copias digitalizadas para su posterior lectura y estudio. Gracias Gonza.*

Los **Rojas** que tratamos en este capítulo son originarios de Uztarroz, Navarra, luego se establecen en el valle del Roncal, merindad de Sanguesa, encontrándose registros fehacientes en Herencia, Ciudad Real, Castilla y finalmente en Gibraltar, una pequeña parte de Andalucía que hasta el día de hoy forma parte de Inglaterra. Gibraltar es una de las entidades políticas más pequeñas del mundo, con apenas 5 kilómetros cuadrados y 30.000 habitantes que forman una curiosa mezcla de diversos pueblos venidos de todos los rincones del Mediterráneo, encontrándose entre ellos genoveses, malteses, árabes, judíos, algunos indios y hasta ingleses. Fue tomado por el almirante inglés sir S. Rooke el 4 de agosto de 1704, sin demasiado esfuerzo, pues tanto las defensas como la guarnición eran escasas, en ocasión de la guerra de sucesión española. Por el tratado de Utrecht del 13 de julio de 1713, España debió ceder el peñón, estipulándose en el mismo la libertad del culto católico, la prohibición de establecerse a moros y judíos y una cláusula por la cual si Inglaterra se



Cortesía de genealogiafamiliar.net

desprendía alguna vez del lugar Gibraltar volvería a la Corona Española. A raíz de ese tratado se verificó el primer plebiscito, y la casi totalidad de la población gibraltareña, más de 5.000 personas de 6.000, se negaron a vivir como súbditos de lo que consideraban como un rey hereje y abandonaron sus casas. Un duque español les cedió tierras a pocos kilómetros de Gibraltar y allí nació un nuevo pueblo donde viven hasta hoy sus descendientes, llamado San Roque, diócesis del Obispado de Cádiz. Los ingleses cumplieron el tratado en lo referente al culto católico, apenas tolerado entonces en sus islas, pero no así en lo concerniente a los judíos. Muchos fueron los que se establecieron en Gibraltar formando una numerosa comunidad. Este punto fue una violación flagrante del acuerdo de cesión. Para España, la recuperación de Gibraltar pasó a ser un problema diplomático.

En 1966 comenzó el período actual con el primer reclamo serio con el apoyo de Naciones Unidas. Los ingleses sostuvieron que los habitantes de Gibraltar debían decidir y bajo un plebiscito (1967) arrojó 12.138 votos contra 44 a favor de Madrid. Fue unánime el rechazo español a este acto que contradecía lo estipulado en Utrecht al introducir a un tercero, el pueblo de Gibraltar. Gibraltar es una pequeña ciudad fortificada y que posee un gran aeropuerto. También tiene la atractiva mina de un castillo moruno y alberga los últimos moros nativos de Europa.

En cuanto a San Roque, es campo de Gibraltar, Obispado de Cádiz, ciudad de la provincia a 80 kilómetros de Cádiz, fundado en 1704 o 1713, cercano del territorio de Gibraltar, recuperado por Inglaterra, los archivos eclesiásticos calpenses, fueron trasladados y se conservan hoy en la Iglesia Parroquial de San Roque Santa María la Coronada[1].

[1] Daniel Rojas Lanús revisó los microfilms de esta parroquia desde el año 1690, no pudiendo encontrar antecedentes genealógicos en este lugar.



Cortesía de genealogiafamiliar.net

# La Hidalguía de los Rojas

La ejecutoria de hidalguía fue presentada por **D. Fernando Joseph de Roxas** (de oficio era síndico personero de Gibraltar), ante el Consejo de Valladolid año 1789. Pide que se esclarezca su noble linaje para él y sus descendientes. aquí dice que desciende por varonía en línea recta de la casa infanzonada de Roxas de la 4ta. merindad del Reyno de Navarra: Merindad de Sanguesa.

En otro orden, **Juan de Roxas Noguera**, su hijo, genearca de la familia argentina, no fue el único hermano que vino a Argentina. Uno de sus hermanos, **Antonio**, vino a la Argentina antes que él como religioso dominico, al convento de Santo Domingo. El otro dato que se menciona es que, por parte ascendente de los Guerrero, es desciende del Comendador y Guardador de la Frontera Pedro Duarte de Urrego, conquistador de Granada, a la vez que su mujer **Jacinta Noguera** desciende de los Guerra y Noguera de Galicia. Otra cosa que observa es que su padre **Francisco Joseph de Roxas** en el año 1733 presento ciertos testimonios de autos que **Salvador de Rojas Rodríguez** (su padre) en el año 1680 había comenzado y en el cual estaba inserta su filiación, y que a posteriori, con motivo a la invasión al Peñón de Gibraltar por parte de las tropas Británicas fue necesario solicitar al archivo de esta ciudad (San Roque) para que fuera incluido en el proceso del pleito. Se desarrolla y transcriben abajo, las partes más importantes de la ejecutoria presentada por **Fernando Joseph de Rojas**, ante el escribano **D. Juan de Mena**. Como dato final, **D. Salvador de Roxas,** natural de Herencia en la Mancha casado con **María Rodríguez** se va a vivir a Gibraltar porque le han ofrecido el cargo de Contador de la Obra del Muelle de Gibraltar.

**F1 Pleito contra Salvador de Roxas entablado por el Lic. Y presbítero**

**D. Alonso de Mendoza. (1680)**



Cortesía de genealogiafamiliar.net

Yo, Rodrigo de Porres y Villavicencio, escribano público del emérito cabildo de esta ciudad de Gibraltar, certifico y doy fee y verdadero testimonio, que pleito ejecutivo pasó ante el Sr. Licenciado Dn. Juan de Toro y Guevara, abogado de n/consejo, teniente de corregidor, en esta otra ciudad, y mi presencia entre partes de la una actor ejecutante el Lic. Dn Alonso de Mendoza, presbítero, y de la otra reo acusado Salvador de Roxas, vecino de esta ciudad, sobre la cobranza, de seiscientos cinquenta y quatro sellos que le adeuda por el arrendamiento de unas casas en el albacar propio de la capellanía que gozara aquél, costas causadas, y que se causaren, hasta el integrop pago y que tuvieron principio en catorce de junio del año próximo que pasó de mil seiscientos y ochenta en los quales se opuso a ejectuarlo y dio acta provanza de testigos é instrumental con citación a dicho Dn. Alonso de Mendoza, la qual con la predicha de oposición, citación, y tenencia de remate pedimento sumariante ha presentado, y auto de dicho copiador son del tenor siguiente:

Pedimento F2:

**Salvador de Roxas Rodríguez**, vecino de esta ciudad, preso en su cárcel pública: en el pleito ejecutivo con el Lic. Dn. Alonso de Mendoza, presbítero. Sobre cobranza de seiscientos cinquenta y quatro al valor del arrendamiento, una casa que habita propia de su capellanía, y costas causadas, y que se causaren, hasta el efectivo pago, como más haga lugar en el qual me opongo á la ejecución hecha en mí persona á pedimento de la parte contraria y hallandocon el respecto de vida digo:

Que la otra ejecución es nula, y por tal se ha de revocar absolviendomé,y dándome por libre de ella, mandándome soltar de la prisión en qual estoy libremente y sin costas algunas. Y así se debe hace lo uno por lo general. Lo otro, porque no hay instrumento que traiga aparejado ejecución al menos contra mi persona.

Lo otro porque no puedo ser preso por deuda civil[2], con respecto

[2] La tercera, que no pueden ser presos por deuda civil, si no fuere por las rentas reales; y en caso de serlo por deuda que descienda de delito, o por él o por la del Rey y de sus rentas reales no ha de ser en la cárcel ordinaria y común., sino en otra parte, como en una fortaleza o en su casa, o en la del consistorio y cabildo, o de otro vecino, o la ciudad, villa o lugar donde están, o otro género de prisión semejante; y por deuda civil no se les puede hacer ejecuciones en sus armas y caballo, ni vestidos, cama cotidiana, ni en las casas de su morada.



Cortesía de genealogiafamiliar.net

á esto, como soy hijodalgo notorio de sangre de padre y abuelos; porque Salvador de Roxas, mi padre, fue hijo legítimo de Luis de Roxas, Ubeda y Romeral y de Micaela de Roxas –su mujer-, vecinos del lugar de Herencia de La Mancha, nieto por varonía de Martín de Roxas y de María de Ubeda –su mujer- , vecinos de otro lugar, segundo nieto de Juan de Roxas, natural de la villa de Uztarroz, en el valle del Roncal, quarta merindad del Reino de Navarra y de Catalina Ximénez, que lo fue de dicho lugar de Herencia; tercer nieto legítimo de Sancho de Roxas, señor y poseedor de la Casa Infanzonada y Solar de los ROXAS, cita en la dicha villa de Uztarroz; y de María de Ochoa, su mujer, vecinos y naturales de ella, y por tal conocidos y notorios hijosdalgo de sangre como así lo hizo constar dicho mi padre, y por ello fue incluído en el Padrón de Nobles que de Reales Cédulas de S.M. se hizo en esta ciudad en el año pasado de mil seiscientos treinta y cinco, de que pido se ponga testimonio en velación por el presente escribano, por todo lo qual y de ser como es deuda civil por la qual se me proceden en este pleito, se debe dar por libre mi persona. Por tanto A.N. pido y suplico que en vista de los citados documentos qual desde luego presento con el juramento necesario y demás qual aré constancia de por ninguna la citada ejecución retirándola en caso necesario por contrario imperio, absolviéndome y dándome por libre de ella, mandándome soltar de la prisión en qual estoy libremente y sin costas algunas. Pido justicia juro, y para ello Xa-----

Otro si presento interrogatorio y qual los testigos se examinen por sus preguntas con citación contraria = Pido ut supra = Salvador de Roxas = Lic. Dn. Juan Cavallero y Mesa------

F8

**Sent.a (Sentencia)**

En el pleito ejecutivo que es entre partes de la una el Lic.do Dn. Alonso de Mendoza, Presbítero; y de la otra Salvador de Roxas Rodríguez, vecino de esta ciudad sobre la cantidad de seiscientos

(Tomado de Exenciones de hidalgos, Genealogías del Nuevo Reino de Granada. Tomo II. Fechade Publicación: 1943-01-01 Ficha: Sin ficha Juan Florez de Ocariz (Ver referencia completa al final de estedesarrollo)



Cortesía de genealogiafamiliar.net

cincuenta y quatro reales de vellon[3] y lo demás en los autos convenido:

8v Vistos dec.o (Declaro) fallo atento los autos y méritos del proceso á

q.l. (cual) en todo me refiero, que sin embargo de la oposición fecha (hecha) por el dho (dicho) Salvaldor de Roxas Rodríguez debo de mandar, y mando desviar la voz de la Almoneda (Subasta pública), a los vienes en este pleito egecutador del referido y hacer trance y remate en el mayor ponedor y de los maravedís de su valor, pago al Lic. Dn. Alonso de Mendoza de los seiscientos y cincuenta y quatro reales por q.l. sigue esta ejecución, con más las costas q.l. se tasaren conque el dho remate y mandamiento de apremio q.l. se despacharen no se entienda con la persona de dho Salvador q.l. in continente (del Lat. =inmediatamente), será vuelto de la prisión en q.l. esta, ni con sus vienes privilegiados atento que por los papeles por su parte presentados é información dada con citación del dho Lic.do, consten estar en posesión de hijodalgo notorio de sangre (f9), descendiente de tales, esto sin perjuicio del patrimonio Real y esta sentencia se egecute contra los demás vienes del referido ejecutado, dandosé primero y ante todas cosas por parte del dho licenciado la fianza de la ley de Toledo, y por ésta mi sentencia definitivamente juzgando así lo pronuncio y mando con costas=Lic.do Dn. Josef de Soto y Guevara.....

**Pronunciamiento.**

---

En la ciudad de Gibraltar en once días del mes de Agosto de mil seiscientos y ochenta años, Su Merced el S.or. Lic.do Dn. Joseph de Soto y Guevara, Abogado de los R.ls Consejos, Theniente de Corregidor en esta dha (dicha) ciudad, dio y pronunció la setencia de arriba según y como en ella se contiene y la firmó testigos Juan Jph

---

[3] En el rey mandó acuñar durante su reinado dos sistemas monetarios paralelos basados en el real como unidad monetaria, pero con dos valores diferentes: el real español tradicional y el «real de vellón», con una equivalencia de 2,5 reales de vellón por cada real tradicional.
*1 real de plata = 2,5 reales de vellón*
El último monarca que acuñó el real español tradicional fue Fernando VII. Isabel II tan solo acuñó monedas con facial expresado en reales de vellón. Desde entonces, un real equivalía a 25 céntimos de. Hastael final de la peseta, a las monedas de 50 céntimos se las denominó «de dos reales». http://es.wikipedia.org/wiki/Real_espa%C3%B1ol#El_real_de_vell.C3.B3n



Cortesía de genealogiafamiliar.net

Romero, escribano, y Sebastián García Ved.or. de esta ciudad = Rodrigo de Porres, escribano del Cavildo---

**Pedim.To**.

**Salvador de Roxas Rodríguez**, vec.no de esta ciudad ante v. merced parezco y digo, que en el año próximo pasado, á pedimento del Lic.do Dn. Alonso de Mendoza, Presbítero de esta ciudad, se siguió pleito ejecutivo contra mi en el que presenté Ynformación de mi legitimidad y estado de hijodalgo de Sangre, en el q.l. me hallo, y el que asimismo tuvo mi padre y se le dio por esta ciudad, y en ella fue declarador de mi persona y vienes privilegiados á los hombres nobles.

Por tanto = á v. pido y suplico mande al presente escribano me dé traslado del pedimento de oposición q.l hice á dicha ejecución provanza y testimonio q.l. presenté en ella y la sentencia por v. pronunciada con interposición de la autoridad judicial y q.l. me sirva de documento en guarda de mi dicho; pido justicia v.a, y juro = Salvador de Roxas = Lic. Dn. Juan Cavallero y Mesa.

**Auto**:

Por presentados, y constando estar satisfecho de la deuda penal y costas

por q.l. se procedió por el Lic. Dn. Alonso de Mendoza y (9v) con su citación se dé testimonio q.l. por esta parte se solicita en el q.l. desde luego interpone Su Merced su autoridad y Decreto Judicial cuanto puedo y de otro debe lo mando el Sor. Lic.do Dn. Joseph de Soto y Guevara, Abogado de los Consejos, Then.te. de Corregidor en esta ciudad q.l. firmó en ella á veinte días del mes de noviembre de mil y seiscientos y ochenta y uno.

**Citac.n**.

Lic.do Soto = Rodrigo de Porres, escriv.no del Cav.do en Gibraltar, en el dcho día, mes y año, yo el cité para lo q.l. se manda por el auto q.l. antecede al Lic. Dn. Alonso de Mendoza, Presb.ro estando en las casas de su morada del q.l. manifestó quedar enterado, doy



Cortesía de genealogiafamiliar.net

fee = Porres----------

Como de los dichos autos parece a los q.ls me refiero y para q.lk. conste en cumplimiento de lo mandado por el auto últimamente copiado doy el presente en esta ciudad de Gibraltar á veinte y cinco días del mes de noviembre de mis seicientos ochenta y un años-

Rodrigo de Porres, S.ro. del

Cav. Do. F 263

En la ciudad de Sevilla á cuatro días del mes de noviembre de mil seiscientos setenta y ocho años (4/11/1678), ante mí Andrés de Arralde, escribano público del número perpétuo de esta ciudad de Sevilla y testigos y usso escritos el S.or. Luis de Rojas Taboada del Consejo de Su Magestad, Ingeniero de los Reales Exércitos y de las Indias, Veedor General de los Galeónes delallas y del Contravando de Sevilla; y Dn. Josef Rojas de Nestáres, su primo hermano, Tenedor de Vastimientos de las Galeras de España y Tesorero del Exmo Señor Duque de Alcalá[4], ambos vecinos que son del lugar de Erencia, en la Mancha y recidente en este ciudad a quién doy fee conocer y dixeron que el dicho Señor Luis de Roxas de Taboada, es hijo legítimo de Juan de Rojas, familiar del Santo Oficio de la Ynquissición de el Reyno de Navarra y de Juana de Peñalosa y Taboada y nieto p.R. (por) línea paterna de Luis de Rojas Ubeda y Romeral, familiar; y de Micaela de Rojas, su mujer y visnieto p.r. la dicha línea de Martín de Rojas y de María de Ubeda, todos vecinos del dicho lugar de Erencia; y que p.r. línea materna es nieto de Martín Taboada y Peñalosa y de María de Santos –su mujer- , vecinos de la villa de Ornos, y que el dicho Dn. Josef Rojas de Nestáres es hijo legítimo de Fran.co de Rojas y de Ana de Nestáres, su legítima mujer nieto y visnieto p.r. que los dichos Fran.co de Rojas y Juan de Rojas, fueron hermanos enteros de padre y madre y asimismo el dicho Dn. José Rojas de Nestáres es nieto de Diego de Nestáres y Potenciana García Mayoral –su mujer-, y que ambos Señores Luis de Rojas

[4] **Dn Juan Francisco de la Cerda Enríquez de Ribera**, VII Marqués de Cogolludo, IV Marqués de Alcalá de la Alameda, , IX Conde de Los Molares, IX Marqués de Tarifa, VIII Conde de El Puerto deSanta María y VIII Duque de Medinaceli, fue un y de la http://es.wikipedia.org/wiki/Juan_Francisco_de_la_Cerda



Cortesía de genealogiafamiliar.net

Taboada y Dn. Josef Rojas de Nestáres, abuelos y bisabuelos y demás ascendientes, así por línea paterna como p.r. la materna son nobles hijosdalgo de sangre de Solar conocido y devengar quinientos sueldos según fuero antiguo de España, y en tal posesión están, y han estado de tiempo inmemorial a esta parte en todos los lugares donde han vivido y tenido vienes y hacienda, sin pechar, ni contribuir en ninguno de los Pechos Reáles, ni concejales que acostumbran pagar los hombres pecheros y guardándoselos, y gozando todas las honras y libertades que se guardan de que gozan y han gozado los otros Nobles Hijosdalgo de estos Reynos; y que, p.r la dicha línea de varón son descendientes de la Noble Casa y Solar de los ROJAS, originarios de la Villa de Uztarroz en qL (cual) está la dicha casa y solar en el valle de Roncal, quarta Merindad del Reyno de Navarra de donde salió y vino al dicho lugar de Erencia, Juan de Rojas, hijo del Señor dela dicha casa y tercero abuelo de los dichos Señores Dn. Luis y Dn. Josef Rojas, y por qL mucho de los testigos que saben todo lo referido y tienen entera y particular noticia dello son viejos y ancianos, y si se muriesen sin dejarlo dicho (f266) y de puesto en juicio legítimo y de manera que haga fee para todo lo que pueda suceder en todo tiempo combiene aún derecho se haga probanza "ad perpetuam Rey Memoriam"[5] de la dicha Su Nobleza de Hidalguía así paterna como materna con la solemnidad, y en la forma que se acostumbra, y para que tenga efecto daban y dieron su poder cumplido quan bástame de derecho se requiere y es necesario á Dn. Juan del Oca, vecino y natural de la villa del Navarrete y á Mateo González de Rosas, Procurador de la R.L. Chancillería de la Ciudad de Valladolid y acudo y a qualquiera dellos Ynsolidum. Especialmente, para que en nombre de los otorgantes pongan demanda, y hagan el pedimento q.L se requiere en la Sala de los Sres. Alcaldes de Hijosdalgo de la dicha R.l. Audiencia y Chancillería, refiriendo a la dha (dicha) ascendencia paterna y materna y lo que más ha declarado, ó lo que dello sea necesario ó lo que convenga y concluya que se mande hacer y haga con efecto la dicha provanza "ad perpetuam"[6] conclusión del fiscal de

[5] Ad memoriam rei perpetuam", *Para perpetua memoria del asunto. http://refranesyfrases.com/fl/3250/Ad- memoriam-rei-perpetuam.html*

[6] "Ad memoriam rei perpetuam", *Para perpetua memoria del asunto. http://refranesyfrases.com/fl/3250/Ad-memoriam-rei-perpetuam.html*



Cortesía de genealogiafamiliar.net

Su Magestad, y de los Consejos, que deban ser citados y pidan emplazamiento pedimento, respuestas, réplicas, juramentos, presentaciones de testigos; escrituras y otros recaudos; y pidan y saquen de qualesquier Archivos y poder de quales quier Escrivanos, y otras personas qualesquier papeles y recaudos y lo presentar donde y ante quien convengan y todo lo pedir y sacar por testimonio, y hacer en juicio y fuera del todos los demás autos y diligencias judiciales y extrajudiciales que combengan, y se requieran en qualesquier audiencias, consejos y tribunales que sean q.l para todo lo que dicho es, y lo á ello annejo y dependiente les dieron poder cumplido con libre y general administración y con (f 268) la facultad que lo puedan sustituir en quien quisieren y revocan los sustitutos, y nombrar otros y a todos relevaron en forma de derecho y firmaron de sus nombres en el Registro siendo testigos Juan Lozano y Sebastián de Garay; y ba escrito en papel del sello tercero doy fee: E yo Andrés de Carralde, escribano público de Sevilla la fice (Hice) escribir é fice mi signo.

Imagen 269 f17

D. Felipe[7] por la Gracia de Dios, Rey de Castilla, de León, de Aragón, de las Dos Sicilias, de Portugal, de Navarra, de Granada, de Toledo, de Valencia, de Galicia, Señor de Vizcaya y de Molina.

A voz el Consejo Justicia y Regimiento, oficiales y hombres buenos de lugar de Erencia en La Mancha. Empadronadores y Repartidores del y a cada uno de voz, Salud y Gracia. Sepades que en la vuestra Corte y Chancillería, ante los nuestros Alcaldes de los Hijosdalgo della estando haciendo Audiencia Pública se presentó contra VOZ, la demanda de Hidalguía de Sangre "Ad perpetuam rey memoriam"[8] del tenor siguiente:

F 270 M.P.S Matheo González de Rosas en nombre de Luis de Rojas Taboada de Vuestro Consejo y (e) Yngeniero delos R.LS. (Reales) Exércitos, y de las Yndias, y Veedor General de los Galeónes

[7] A.G.N.- Registro de Escribanos nº 4, año 1781, folio 2377.

[8] Ad perpetuam rei memoriam, (Del latín, para la perpetua memoria). The words **ad perpetuum** o también **ad perpetuam rei memoriam** era puesto al final de los documentos en forma de saludo significando que los mismos eran confiables por siempre.



Cortesía de genealogiafamiliar.net

de la Carrera dellas, Y del Contravando de la Ciudad de Sevilla, recidente en ella, y vecino del lugar de Erencia en La Mancha, y en nombre de Dn. Josef de Rojas de Nestáres, su primo hermano, Tenedor de Vastimientos de Las Galeras de España, recidente en la dha (dicha) ciudad, y vecino del dho lugar, hijos legítimos que el dicho Luis de Rojas Taboada es de Juan de Rojas, familiar del Santo Oficio (f271) del Reyno de Navarra, y de Juana de Peñaloza Taboada, su mujer, vecinos de dicho lugar, y el dicho Dn. Josef Rojas de Nestáres de Fran.co. de Rojas y de Ana García de Nestáres, su mujer vecinos de dicho lugar, sigue,

.... Etc. Etc.

F 700

El procurador síndico personero, y grl. Interino del Ayuntamiento de esta ciudad Dn. Manuel Espinosa y Aguilera, teniente de la Compañía de Cazadores del Regimiento Provincial de Ronda á reconocido la información á instancia de Dn. Fernando de Rojas, vecino que fue de esta otra ciudad con los testimonios de las executorías agregadas, sacadas solemnemente de la que existía en Da. María Teresa del Real, viuda de Dn. Josef de Rojas con el Blasón de sus Armas, y de las justificaciones que exhibió Dn. Antonio Ordoñez de Velazco, caballero de la RL. (Real) y Distinguida órden de Carlos Tercero y Regidor Perpétuo de esta misma ciudad, todas comprobantes del origen y distinguida calidad de la Assendencia de esta familia (Rojas) en los términos que se advierte y examina, y en su virtud siéndole asimismo constante por pública notoriedad á el Procurador Síndico obtuvieron, y han obtenido en todas épocas, y tiempos el brillante concepto y lugar que les há correspondido; desde luego nada se le ofrece que exponer y decir en su razón á la instaurada solicitud por el presbítero Dn. Josef de Rojas, Dn. Melchor, Dn. Andrés, Dn. Salvador, Dn. Juan, y Da. Josefa –hermanos-, antes sí por el contrario se adhiere á la misma, y que archivándose en el de esta ciudad los exhibidos expedientes de facilitar á los interesados los testimonios que pidan para su uso como mejor les convenga, y sobretodo su integridad de V.S. resolverá lo que sea de su justo agrado.

Manuel Espinosa y Aguilera (Lo firma)



Cortesía de genealogiafamiliar.net

F 701

**Auto en Vistas**

En San Roque, Campo de Gibraltar á Diez y Siete de Diciembre de mil setecientos noventa y ocho (17.12.1798), el señor Dn. Francisco Xavier Lozano, Corregidor por S.M. de esta ciudad y su tierra, Presidente de la Junta Municipal de Propios y Arbitrios de ella, subdelegado del ramo de Caballería Posito y Montes de su partido, en vista, de la información, y documentos que anteceden digo: La decisión de aquella de aprobar y aprobó en quanto há lugar en dro (Decreto) interponiendo como interponía en ella para su mayor validación, su autoridad y judicial decreto quanto puede y por decreto debe y mando que, archivándose originales de estos autos en el de esta ciudad, con intervención de sus cavalleros claveros (sic) se les dén a las Partes interesadas las copias ó testimonios que pidieren en devida forma para su uso como les convenga y por este su auto assi lo decreto y firmo SSRIA, es que doy fee=

**Dn. Francisco Xavier Lo-**

**zano**. F702

Dn. Josef de Roxas y Noguera, Presv.ro, Dn. Melchor, Dn. Andrés, y Da. Josefa de los mismos apellidos, todos hermanos mayores de los veinte y cinco años, vecinos de esta ciudad, y la última, viuda de Dn. Juan Riquelme Serra por nro (Nuestro) propio dro. (Derecho) y el que compete a Dn. Salvador; y Dn. Juan de los mismos apellidos nros (Nuestros) hermanos aussentes en la ciudad de Buenos Hayres, Reynos de América, y por quienes prestamos voz, y caución en devida forma; ante V.S. como mejor proceda y haga lugar pruebas y diligencias que a instancia de nro (Nuestro) difunto padre Dn. Fernando de Rojas y Guerrero se ofrecieron dar en el Tribunal a V.S.

Ser. (Sirvase) acreditar su notoria, y distinguida calidad y la de sus Ascendientes y mandando Archivar los originales en el de esta ciudad dándosenos las copias y traslados que pidiéramos y para guarda de nro dro (Nuestro derecho) según se nos ha hecho saber;



Cortesía de genealogiafamiliar.net

y respecto a que lo voluminoso del expediente no permite el que podamos sacar un tanto literal de él, por aóra (ahora) sin un excesivo gasto qual no podemos costear, además de estimarlo por infructuoso en muchas partes; para evadirnos de semejante perjuicio y baxo (Bajo) la protenía (sic) que hacemos de pedirlo de todo si lo necesitaramos en adelante=

Supp. Mos. Que atento a lo referido se sirva mandar se nos dé por el presente escrito el correspondiente testimonio literal de dichas pruebas y demás documentos que señalaremos; y en relación bastante de aquellos otros que obren en el citado expe.te (expediente) y no sean necesarios insertar a la letra por lo extensivo de ellos, y que dicho se archive el original como está prevenido, pués así es justicia que pedimos, y en lo necesario juramos=

Dn. Josef de Roxas y Noguera / Melchor de Roxas y Noguera

**Lic. Dn. Rodrigo Rendon.**

F703/704

Yo el infrascripto escribano doy fee: Que por parte del presbítero Dn. Josef de Roxas y Noguera, Dn. Melchor y Dn. Andrés de los mismos Apellidos sus hermanos, se hizo con fha (Fecha) de cinco de este mes al honorable Ayuntamiento de esta ciudad, cierto recurso que copiado aquí en su decreto, y acuerdo que en su virtud se executó por la misma en cav.do (Cabildo) que se celebró el sig.te (Siguiente) día con la concurrencia del Sr. Correx.or (Corregidor) y a la de los Sres. Capitulares Dn. Juan de los Santos Herrera –decano-, Dn. Juan Antonio Simoneta, y Dn. Rodrigo Rendón, Dn Hiscio España, Dn. Josef Sánchez Valverde y Dn. Fran.co (Francisco) Villalta, Diputados y Síndicos del Común, y por ante mí, todo es como sigue=

Yo, Sr Dn. Josef de Roxas, presbítero, Dn. Melchor y Dn. Andres del mismo Apellido, hermanos vez.os (Vecinos) de esta ciudad, con la veneración que debe á este alto Consistorio dicen:

Que habiendo nuestro difunto padre Dn. Fernando instruída sus instancia ante ssría (Su señoría) el S.or Correx.or Presidente y



Cortesía de genealogiafamiliar.net

Tribunal de Justicia relativo a acreditar el esclarecido origen y distinción de sus



Cortesía de genealogiafamiliar.net

ascendientes y posesión de Hidalguía en que habían estado tanto en la material de Gibraltar, como en los demás pueblos de sus naturalezas y domicilios y entre ellos Dn. Salvador de Roxas, su abuelo vezino que fue de la misma, lo realizó efectivamente y auténticos documentos que se reconocieron existentes en estos archivos apareciendo de ellos pronunciadas providencias justificantes declaratorias de la hidalguía que gozaran nuestros autores guardándoles las de su clase deponiendo en su razón personas fidedignas mayores de edad de la primera recomendación de hecho propio y conocimiento tanto en esta población como en las demás diversas en donde lo son, han sido y fueron domiciliados los ascendientes de los que representan, y en su virtud deliberando uno de los nuestros hijos y acaso los demás siéndolo en aptitud seguir la CARRERA de las ARMAS, y para poder efectuarlo en la Clase que les corresponde haciéndola constar en los documentos que conservan=Suplican rendidamente a V.S., que instruída su autoridad por relación que haga el secretario del Ayuntamiento trayendo a la vista el expediente que obra en sus archivos y se digne por sus méritos y resultas acordar que a los suplicantes, se les continúe en la misma posesión que sus ascendientes de CAVALLEROS NOTORIOS HIJOSDALGO, y que se les dé el competente testimonio a los que pidan de su resolución para agregarlo á los que conservan y que obren los efectos convenientes como lo esperan de la integridad de V.S. a quién Dios nro. S.r prospere por muchos años como lo ruegan.

San Roque, 5 de agosto de 1799 = Dn. Josef de Roxas, Dn. Melchor de Roxas.

Pase á la ciudad y sé de cuenta en el Cavildo que ha de celebrarse en el día de mañana, para que en su vista acuerde lo que tenga para conveniente el Sr. Dn. Fran.co Xavier Lozano, Correx.or por S.M. de ella y su tierra, así lo decretó y firmó en San Roque á cinco de Agosto de mil setecientos noventa y nueve = Lozano = Juan de Mena, Ess.no de Cav.do----------



Cortesía de genealogiafamiliar.net

F705

## ACTA RESOLUCIÓN ACUERDO DE HIDALGUÍA DE LOS ROXAS

*San Roque 5 de Agosto de 1799. Dn. Francisco Xavier Sorondo, Corregidor por S.M. De ella y su Tierra, assi lo decreta y firma en San Roque a 5 de agosto de mil setecientos noventa y nuevo = Lozano = Juan de Mena Cssna de Cavdo.*

*La Ciudad en vista del Recurso hecho por parte del Presbítero Dn Josef de Roxas y sus dos hermanos Dn Melchor y Dn. Andrés de este vecindario, y lo que resulta de los documentos y papeles actuados a instancia de los mismos y puestos en su Archivo, acuerdos de una conformidad que acreditandose de ellos y haver gozado los Ascendientes de estas partes en su Material Plaza el privilegio de Hidalguía y constandole a la ciudad su distinción y calidad por ambas lineas, para que assí lo puedan hacer constar donde les convenga, se les dará testimonios de dicha declaración y posecion que tubieran los referidos y sus descendientes en la citada plaza, con incersion de este acuerdo y citación del Procurador Síndico.-----*

*Lo incerto corresponde con su original donde puesto a continuación testimonio literal al anterior acuerdo precendente citas on del Procurador Síndico de este comun, lo entregue a las partes Interesadas, y por su recibo firma el presbitero Dn Josef de Roxas, y para que conste en este expediente de su Pedimento pongo el presente que firmo en San Roque el catorce de Agosto de mil setecientos noventa y nueve.*

**Dn Josef de Roxas. Dn Juan de Cuevas (Secretario del Cavildo)**[9]

[9] Nota de la archivera de San Roque (email 15/3/2012) El proceso de hidalguía que se lleva a cabo entre los rojas y la ciudad de San Roque, como ve, concluye con un acuerdo entre éstos y la citada ciudad reunida en cabildo y que, defendida por su procurador síndico acuerdan reconocer la hidalguía de ambas ramas yasentarlo así en el archivo y expedirles copia. No hay más sentencias posteriores ya que al haberselo reconocido en primera instancia, dando por buenos los testimonios de las probanzas, no se elevó a la RealChancillería de Granada, donde en caso de discrepancia entre las partes resolvería la Escribanía de Hijosdalgo, dándoles o negándoles mediante carta ejecutoria la resolución. Quizá le cueste entender el proceso, porque lo está viendo por partes, por eso le he enviado el presupuesto desglosado, desde el inicio en que un Rojas (no recuerdo el nombre porque no lo tengo delante) está preso y reclama su libertad porser hidalgo, hasta que se le solicita lo pruebe, hay diversos autos dando instrucciones para las notificaciones a las partes, la probanza o sumaria, etc.



Cortesía de genealogiafamiliar.net

# Escudo de Armas

**Executoría de Hidalguía I volúmen, árboles genealógicos, 1 escudo lámina con escudo heráldico 2, San Roque, Cadiz, 1799 A.H.P 203.**



Cortesía de genealogiafamiliar.net

## Armas y blasón de Roxas de Uztarroz

Descripción armas y blasón de Roxas de Uztarroz, Valle del Roncal.

Por Diego Molina de Castro

*Escudo cuartelado: 1º, de oro, cinco estrellas de azur, que es Rojas; 2º, de plata, la torre donjonada de piedra puesta sobre un monte de sinople; 3º, de plata, un puente de oro; en jefe, cinco cabezas de moro puestas en sotuer, la del centro coronada, y en punta, ondas de plata y azur*[10]*; 4º, de oro, la banda de gules, cargada de una banda disminuida de azur, cargada a su vez de una cotiza*[11] *de oro*[12]*. Brochante sobre la partición de los cuarteles superiores e inferiores, un ceñidor*[13] *cargado de la leyenda en letras de sable "AVE MARIA".*

El escudo lleva acolada una cruz de Calatrava y por timbre una corona de marqués. Es dudoso que deba interpretarse verdaderamente como una corona de rango y que la cruz acolada signifique la pertenencia a la orden. Probablemente el dibujante copió los ornamentos exteriores de otro escudo, sin conocer su significado, y por motivos estrictamente decorativos. La cruz acolada y la corona no aparecen en la descripción de la piedra armera.

Volviendo a las bandas del cuarto cuartel, la descripción no describe los cuarteles por orden: primero se refiere al tercer cuartel (la cabeza de moro y el puente), luego el cuarto y el segundo "...la cual con las tres vendas (debería decir bandas) y una torre", y finalmente el primero (las estrellas de Rojas). De ello se concluye que el cuarto cuartel debería ser *sobre un campo*, *tres bandas del mismo color* (esmaltes a inquirir).

Sobre la leyenda del rey moro: Es una leyenda local para explicar la cabeza de moro y el puente, que, si nos abstraemos de la

[10] En realidad, pone las aguas al natural, que se llama "marinado", pero en heráldica española lo más usuales que se representen con fajas ondeadas de plata y azur. Puede ser una variante de las armas del Valle deRoncal.
[11] Quiere decir banda disminuida a la mitad o a un tercio.
[12] Esto es raro y me parece dudoso: el escudo está en piedra y los colores pueden haber sido inventados; me parece que debió ser un bandado de colores alternados.
[13] Faja disminuida.



Cortesía de genealogiafamiliar.net

interpretación gráfica del dibujante del S. XVII, evidentemente defectuosa, y vemos la descripción de la piedra armera, aunque ésta es más defectuosa todavía, se trata seguramente de las armas del valle de Roncal. Los Rojas no tienen nada que ver con este valle, y por lo tanto con sus armas. La rama troncal de Rojas es castellana, de Briviesca, provincia de Burgos, y sólo usan las cinco estrellas. Los Rojas de Uztarroz debieron haber pasado de Burgos a Navarra, y allí debieron emparentar con alguna descendiente del valle de Roncal, y por eso habrán incorporado sus armas.

Las armas del valle de Roncal son: *En azur*, *un puente de piedra de tres ojos*, *sobre ondas de agua de azur y plata; en jefe*, *la cabeza de un rey moro*, *chorreando sangre*. Algunos agregan, entre las ondas, peñas, y otros, cabezas cortadas.



Cortesía de genealogiafamiliar.net

# Genealogía

## Ramas de Uztarroz, Valle del Roncal, Reyno de Navarra

**Los genearcas**

**D. SANCHO DE ROXAS – Da. MARÍA DE OCHOA Por Daniel Rojas Lanús – Gonzalo Rojas Silveyra**

### Generación I

**I Sancho de ROXAS**, *señor de la casa solariega e infanzonada de **ROXAS***, c.m. con **María de Ochoa**; Padres de: **1) Miguel de Roxas**, que sigue en II, **Rama de Uztarroz, Reyno de Navarra**, **2) Juan de ROXAS**, que sigue en **IIa. Ramas de Herencia, Ciudad Real, Reyno de Castilla**

### Generación II

**II**(I) **Miguel de ROXAS**, *Señor de la casa infanzonada de Roxas y heredero del mayorazgo*, n. Uztarroz, Valle del Roncal, c.m. Uztarroz, con **Margarita Conjet**, n. Uztarroz; Padres de: 1) **Miguel de Roxas**, que sigue en III.

### Generación III

**III (II) Miguel (Andrés) de ROXAS**, n. Uztarroz, Valle del Roncal, Navarra,
c.m. 28.7.1588 Uztarroz, Valle del Roncal, Reyno de Navarra,



Cortesía de genealogiafamiliar.net

(LDS MICROFILM N°1362544) con **García Garde**, natural de Uztarroz; Padres de: 1) **Gracia de Roxas y Garde**, que sigue en IV.

## Generación IV

**IV (III) Gracia de ROXAS y GARDE**, n. Uztarroz, c.m. Oct. 1608 Uztarroz, Valle del Roncal, Reyno de Navarra, (LDS MICROFILM 1362544) con **Martín Ochoa**, natural de Uztarroz; Padres de: **1) Miguel de Ochoa Roxas**, que sigue en V.

## Generación V

**V (IV) Miguel de OCHOA ROXAS**, n. Uztarroz, c.m. Uztarroz, Valle del Roncal, Reyno de Navarra 19.10.1647 (LDS Microfilm N°1362544) con **Gracia Zagardoy**; Padres de: **1) Ciprián de Ochoa Roxas**, que sigue en VI

## Generación VI

**VI (V) Ciprián de OCHOA ROXAS**, n. Uztarroz, Valle del Roncal, Reyno de Navarra, c.m. Uztarroz 12.7.1672 (Santa Engracia - LDS MICROFILM 1362544) con **Ana María Garde**; Padres de: **1) Juana María de Ochoa Garde**, n. Uztarroz 12.3.1678 (Santa Engracia - LDS MICROFILM 1362544), **2) Ana Engracia de Ochoa Garde**, n. Uztarroz 10.6.1681, (Santa Engracia - LDS MICROFILM 1362544), **3) María Catharina de Ochoa Garde**, n. Uztarroz 12.3.1684 (Santa Engracia - LDS MICROFILM 1362544).



Cortesía de genealogiafamiliar.net

# Ramas de Herencia, Ciudad Real, Reyno de Castilla

## D. JUAN DE ROXAS - CATALINA XIMÉNEZ

### Generación IIa

**IIa (I) Juan de ROXAS**, c.m. con **Catalina Ximenez**, n.b. Herencia, 8.10.1530, Ps.: Pedro Pabón y su muger Gómez de Oubeda (L1 f. 29), h.l. De Miguel Ximénez; Padres de**: 1) Martín ¿? de ROXAS**, que sigue en **III.**

### Generación IIIa

**IIIa (IIa) (Martín?) Francisco de UBEDA[14] (ROXAS?)**, natural de Herencia c.m. con **María de Ubeda[15]**; Padres de: **1) Pedro de Ubeda**, que sigue Iva, 2**) Luis de ROXAS UBEDA y ROMERAL**, que sigue en Ivb. **3) Juan de Ubeda**, que sigue en Ivc.

### Generación IVa

**IVa (IIIa) Pedro de UBEDA**, c.m. Herencia, 5.9.1597, Ps.: Alonso Diaz de Toledo y su muger Theresa López, y otros moradores y pobladores de esta Villa, (Concepción L2 f. 5) con **María Lozano**, h.l. De Miguel Lozano; Padres de: **1) Ysabel de Ubeda**, n. Aug 1629)

**IVb (IIIa) Luis de ROXAS UBEDA y ROMERAL**, natural de Herencia,
c.m. Herencia, Castilla, 18.9.1599, Ps.: Juan de Illescas y María

[14] De acuerdo al pleito de Hidalguía y los árboles allí insertados, más las declaraciones de diferentes testigosMartín de Roxas, sería el padre de Luis de Roxas, de Ubeda y Romeral. Sin embargo, en el acta de casamiento con Mychaela de Roxas, figura como hijo de Francisco de Ubeda. Esta discrepancia hace pensar que esprobable que Luis de Rojas Ubeda y Romeral, haya adoptado el apellido de su mujer como propio y las ascendencias sean por línea de mujer y no varón como esta expuesto en los diferentes folios del plaito de hidalguía.

[15] **María de Ubeda**. Existen dos probables filiaciones para María de Ubeda, esto debido a que los libros de matrimonio para los años 1550 hasta 1600 no existen en Herencia.
1ro: **María**, b. Herencia 12.1.1547, h.l. de Pedro de Ubeda y María de Abengo, Ps.: Pedro de Oyeoon y Teresa Díaz, su mujer, (Concep. 1 f 113 imagen 117)
2do: **María**, b. Herencia 25.3.1547, h.l. de Alonso de Ubeda (No especifica madre), Ps.: Juan Ruiz y su mujer Francisca (Concep 1 f. 121 imagen 125)



Cortesía de genealogiafamiliar.net

Diaz (Concepción L2 f 16 imagen 17LDS) con **Mychaela de Roxas,** n. Herencia alr 1580, fue confirmada en 1586, Ps, Francisco de Quirós y su mujer (Concep 1 imagen 25); **h.l.** de Juan de Taboada y María Cathalina de Roxas Martin[16],
n. Herencia dec 1554, Ps.: Esteban Sánchez y su mujer, (Concep 2 f 16 imagen 21); Cas.: Herencia, 25.9.1572, Ps.: Francisco de Quirós y su mujer, (Concep 1 imagen 5 f 8); **n.m.** de Alonso Falcón y Mychaela de Roxas[17]; Padres de: **1) Salvador de ROXAS y ROXAS**, que sigue en **Va**, **Ramas de San Roque, Gibraltar, 2) Juan de ROXAS y ROXAS,** que sigue en **Vb**, **3) Francisco de ROXAS y ROXAS,** que sigue en **Vc, 4) Catalina de ROXAS y ROXAS,** n.b. Herencia, Castilla, 12.10.1605, (Concepción 4 f. 56 imagen 54), **5) Jacinta de Roxas Roxas**, n.b. Herencia, Castilla 26.7.1611, Ps.: Cristóbal de Taboada y acompañado por su hermana Catalina de Roxas; (Concep. 4 f 131 imagen 140), **6) Catalina de Roxas de Ubeda y Romeral**,
n.b. Herencia, 3.3.1614 Ps.: Cristóbal Taboada acompañado de Catalina de Roxas (Concep 4 f 173 imagen 178), **7) Ana de Roxas de Ubeda y Romeral**,
n.b. Herencia, 8.3.1617, (Concepción 4 f 219 imagen 224), **8) Pedro de Roxas de Ubeda y Romeral**, n. b. Herencia 23.12.1619, Ps.: Ps.: Alonso Gómez, (Concep 4 f 264 imagen 259).

**IVc (IIIa) Juan de UBEDA,** natural de Herencia, c.m. Herencia,

[16] **Juan de Taboada** y **Cathalina de Roxas**, fueron padres a su vez de: **1) Juan de Roxas**, n. b. Herencia 5.8.1573, Ps.: Alonso de Villanueva y su mujer María de Roxas, (Concep 2 f 212 imagen 216), **2) María deRoxas**, n.b. Herencia 12.1.1578, Ps.: Francisco de Quirós y su mujer, (Concep 2 imagen 5 f 1).

[17] **Alonso Falcón** y **Mychaela de Roxas** de Herencia, fueron padres a su vez de: **1) Bernabela de Roxas**, n.b. Herencia 18.6.1548 (Concep. 1 f 124 imagen 128), c.m. Alcazar de S. Juan Mar 1570 (Sta. María Imagen 9 f.6) con **Fernando Velázquez**; **2) Gregorio de Roxas**, n.b. Herencia 8.3.1850, Ps.: Juan Ramírez acompañado de Antonio y Francisco Barileo y sus mujeres (Concep 1 f 140 imagen 144), **3) Gaspar de Roxas**, n.b. Herencia 14.1.1552, Ps.: Francisco Vanyllo y su mujer, (Concep 1 f 158 imagen 162), **4) Maríade Roxas**, n.b. Herencia 13.12.1553, Ps.: Juan Ramírez y Leonor de Roxas, (Concep 1 f 184 imagen 188), c.m. Herencia 6.7.1573, Ps.: Antonio Falcón de Alcazar y su mujer, (Concep. 1 f.9v imagen 7) con **Alonsode Villanueva**, natural de Herencia, **5) Alonso Falcón de Roxas**, n.b. Herencia 6.2.1559, Ps.: Juan Ramírez y María Muñoz, la vieja, (Concep 2 f 39 imagen 41) c.m. en la vecina Alcázar de San Juan 8.10.1679 Alcázar de San Juan, (Sta. María 1 f 23 imagen 29) con **Ysabel Ramírez**, hija de Gracián Ramírez; **6) Mychaela deRoxas**, n.b. Herencia 8.1.1561, Ps.: Esteban y su mujer Maria Muñoz, La Vieja, (Concep 2 f. 62 Imagen 64).



Cortesía de genealogiafamiliar.net

26.4.1599, Ps.: Juan Hidalgo y su mujer (Concepción 2 f. 17) con **Catalina Díaz**; h.l. De Francisco Díaz de la Fraila y María Hernández, Cas.: Herencia Ts.: Cristóbal Díaz Fraila y su mujer Ysabel González (Concep 1 f 16 LDS´Image 13); Padres de:**1) Juan de Ubeda,** n.b. 9.10.1602, Ps: Gómez y Francisca de las Heras, (Concep 4 f. 19 imagen 20), **2) Ysabel de Ubeda Díaz**, n.b. Herencia, Castilla 26.6.1608, (Concep 4 f.95 imagen 97); **3) Cathalina de Ubeda Díaz**,
n.b. Herencia, Castilla 15.11.1610; Ps.: sus compadres, Eugenio Díaz Moreno y su mujer Juana Gómez, (Concep 4 f 125 imagen 130), **4) Juan de Ubeda Díaz y 5) Tereza de Ubeda Díaz** (Melliza del anterior) n.b. Herencia Ps.: Lorenzo Díaz y su mujer Julia Gómez (Concep 4 f 160 imagen 165), **6) Francisco de Roxas de Ubeda y Romeral**, n.b. Herencia 3.5.1617, Ps.: Alonso de Ubeda (Concep 4 f 222 imagen 226).

## Generación V

**Vb (IVb) Juan de ROXAS y ROXAS**, n.b, Herencia, Castilla, 1.1.1603, Ps.: Juan de Illescas y María Moreno, su mujer, (Concepción L4 f4), *residente en Sevilla*, *vecino de Herencia*, **c.m**. Con **Juana de Peñalosa Taboada de los Santos**, *natural de Málaga*; h.l. De Martín de Taboada y Peñalosa, *natural de Ornos*, y Juana María de los Santos, *natural de Ornos*; **n.p.** De Francisco Taboada Mayoral y Catalina Peñalosa, naturales de Soler; Padres de: **1) Luis de Roxas Taboada,** *Ingeniero de los Reales Exércitos de S.M.R*[18] *y de la Indias y veedor General de los Galeones de la carrera dellas y del contrabando de la ciudad de Sevilla y Residente y vecino de la Villa de Erencia en La Mancha*. Pleito de Hidalguía contra Juan Mena (F.

[18] **Luis de Roxas Taboada,** quien presenta testigos junto a su primo José de Roxas Nestares, "era vecino del Consejo de Valladolid e Ingeniero de los Reales Ejércitos de Su Majestad y de las Indias, y veedor general de las galeras de estos y del contrabando de la ciudad de Sevilla, residente en ella y vecino de la villa de Herencia en la Mancha. Jose era tenedor de los bastimientosde las galeones de España residente en la dicha ciudad y vecino de la dicha villa de Herencia". Presentan como testigos a Pedro Garde (Garde es un pueblo pegado a Uztarroz, de ahi puede ser esta familia en su origen), Miguel Marrolapiz, Domingo Garde, CiprianSagardoy (esta escrito mal, como "Ciprianza Gardoy"), Juan de Orbayzeta, Bartolome de Arriaga, Miguel Izquier y Pablo Búbacar. todos firman de Roxas. Esta Informacion "Ad Perpetuam Rey Memoriam", comole dicen a esta presentación de los 9 testigos, contra el fiscal de este consejo, fue en 1679 ante Juan Seminó del Consejo de Su Majestad.



Cortesía de genealogiafamiliar.net

42/42v/43/43v) c.m. ¿? ; Padres de: **1) Josef de Roxas Taboada**, c.m. con **María Teresa del Real**.

**Vc (IVb) Francisco de ROXAS y ROXAS**, n. Herencia 1602[19] c.m. Con **Ana Nestares**; Padres de: **1) Josef de Roxas Nestares**, *Tenedor de Vastimientos de los Galeones de España*, r*esidente en sevilla y vecino d Herencia*. Pleito de Hidalguía contra Juan Mena (F. 42/42v/43/43v)[20]

[19] Libro 4 de bautísmos de Herencia, faltan los años 1601 y 1602, considerando que Luis de Roxas Ubeda y Romeral casó en 1599 como está documentado, y al estar registrado el bautismo de Juan en 1603, y no existir estos dos años, como asimismo no aparecer los otros dos hijos Salvador y Francisco, es de suponerque nacieron entre 1599 y 1603, en la misma Villa de Herencia, Castilla.

[20] Archivo Grl de la Xunta de Andalucía, Archivo Histórico de Cádiz, Pleito de Hidalguía, Protocolo de San Roque, Signatura 203 ante Juan Mena.



Cortesía de genealogiafamiliar.net

# Ramas de San Roque, Gibraltar, Reyno de Castilla

## D. SALVADOR DE ROXAS ROXAS – Da. MARÍA RODRÍGUEZ

### Generación Va

**Va (IVb) Salvador de ROXAS y ROXAS**, n. Herencia entre 1600 y 1602,
c.m. 1° San Roque, Campo de Xibraltar, España, 24.6.1624 (L3 f 227vta) con **Francisca Ortiz**; (ella viuda de Juan Infante Vezina) **c.m. 2°** Algatorín, España el 20.8.1626, Ts.: Juan Lòpez de Herrera y Francisca Martìn, (L3 f 14 nro 19) con **María Rodríguez**, n. b. Benarraba 5.7.1592, Ps.: Ana Martìn, muger (L 1 F.39), h.l. de Alonso Rodríguez y María Gomes. Hijo del segundo matrimonio: **1) Salvador Josef de ROXAS y RODRÍGUEZ**, que sigue en VI.

### Generación VI

**VI (Va) Salvador Josef de ROXAS RODRÍGUEZ**, n. b. Benarraba, 1.9.1629 Ps.: Antonio Máximo y Ana Pérez (L 2 f 33 orden 14), c.m. 1° Villa de Ximena 9.11.1657 Ts.: Diego de Platas, Rodrigo Garcìa Platas, y Martìn Lòpez, (L4 f.8) con **Cathalina García**, fall. Antes de 1677, h.l. de Thomas Sánchez y Cathalina García; viudo, **c.m. 2°** San Roque, Campo de Xibraltar, 13.9.1677, Ts.: Juan Camacho y Diego de Padilla de Roxas, vecinos de esta ciudad, (L6 f. 275) con **María Bernarda Rodríguez y Toledo**, n.b. San Roque, Campo de Xibraltar 8.5.1650 Ps.: Pedro Martìn Lozano (Orden 15 f 180v), h.l. de Francisco Rodríguez Benitez, natural de Braga, Portugal y Cathalina Ysabel Toledo de los Santos, n. San Roque, Campo de Xibraltar 16.5.1627 Ps.: Simòn de Los Santos (L 7 F147); **n.p.** de Francisco Rodríguez, y Ana Rodríguez, ambos naturales de Braga, Portugal; **n.m**. de Fernando Toledo e Ynés de los Santos, natural de Xibraltar;

Hijo del segundo matrimonio: **1) Josef Francisco de ROXAS y TOLEDO**; que sigue en **VII**



Cortesía de genealogiafamiliar.net

## Generación VII

**VII(VI) Josef Francisco de ROXAS**, n. b. Hermita de San Roque, Campo de Xibraltar, 5.7.1679, Ps.: Melchor de Andrada (L 13 f. 81 vta); fall. ahogado en 1738, Pasó a Cadiz 1714?, cuando Xibraltar fue ocupada por los ingleses;
**c.m.** Hermita de San Roque, Campo de Xibraltar, 24.4.1713 (L 1 f. 29 y vta) con **Josefa María Guerrero**, natural de Benalauría, provincia de Málaga, España, **h.l.** de Melchor Guerrero, n.b. Benalauría, Málaga, Ps.: Melchor Lòpez Duarte y Ma. Ruiz, su mujer, (L3 f? nro 29) y Ana María ( González de la Torre) n.b. Benalauría, Málaga 12.8.1666, (L3 f 39 vta nro 30), Cas.: Benalauría 5.10.1685,(L5 f 69vta nª 31); **n.p.** de Alonso ( López Rodríguez) Guerrero, n.b. Genalguacil 1.9.1627, Ps.: Andrés Pacheco y María Méndez, su mujer, (L? 40 vta orden 34) y María Algarín, **n.m.** Benalauría, Málaga el 22.9.1632, Ps.: Fernando Ximenez y ? (L2 f.71 vta Nro 27); cas.: Bemalauría, no especifica fecha Ts.: Alonso Xil y su mujer Ysabel (L28 s/f); n.m. de Rodrigo Andrada y Ana González; **b.p.p.** de Melchor López Duarte, n.b. Pujerra 17.3.1597, Ps.: Juan Mathias y María Rodríguez, su esposa (L1 orden 36) e Ysabel Rodríguez Martín Tanco, n.b. Islas Jubrique, Ciudad de Ronda, 16.11.1604, Ps.: Pedro de Castro del lugar de Benarraba, (L2 orden 32), Cas.: Genalguacil 6.8.1624, Ps.: Bartolomé González de Ubrique y María Rodríguez Gaucín, Ts.: Matheo, Justiniano y Lorenzo Guerrero de Genalguacil y lo firmé (L f 69 orden 33); y **b.p.m.** Francisco García Conde,
n.b. Benalauría 1.4.1595, Ps.: Andrés Arroyo, vecino de Ronda, (L2 f.101 orden 21) y Ana González, n.b. Benalauría 6.3.1610 Ps.: Franciso Ballesteros, el mozo, (L2 f.101 orden 25); padres de: **1) Fernando Josef de Roxas Guerrero**, sigue en VIII.

## Generación VIII

**VIII(VII) Fernando Josef de ROXAS GUERRERO, *Xíndico Personero de Xibraltar*,** n. San Roque, Gibraltar, Cádiz, 24.2.1716, b. 1.3.1716, Ps.: Diego Bazquez de Torres (L1 f 87)



Cortesía de genealogiafamiliar.net

fueron velados y c.m San Roque, Campo de Gibraltar el 8.10.1742, Ts.: Antonio Noguera y Francisco Travieso, subdiáconos y Manuel Figueroa, sacristán mayor de esta parroquia (L3 f. 30) con **Antonia Jacinta Noguera Molina**, n. San Roque, Campo de Xibraltar 12.9.1720 b. 17.9.1720, Ps.: Melchor Losano de Gusmán y Ángela Palomino, (L2 f 9 vta); **h.l.** De Rodrigo Noguera y Juana de Molina; **n.p.** De Antonio Noguera y Ana Díaz de Figueroa; **n.m.** De Juan Díaz de Molina y Francisca de los Santos Padilla; **b.p.p** de Gregorio Guerra de Noguera y María Gutiérrez; **b.p.m** de Francisco Díaz de Figueroa y Juana de Cárdenas Molina; **b.m.p** de Diego Díaz y Leonor Bas, **b.m.m**. De Pedro Pesino y María de los Santos; **t.m.p.** De Pedro González y Antonia Díaz; padres de (entre otros): **1) Francisco Antonio "Josef de Roxas Noguera,** n. San Roque, 16.7.1741 b.17.7.1741, Ps.: Salvador Roque de Roxas y Ma. Antonia Marruja, (San Roque 5 f 23). *Prebístero colector de las iglesias de Gibraltar*, *fue el organizador del Archivo de San Roque*, *ejerció el cargo de presbítero en la parroquia de Santa María la Coronada de San Roque*. **2) Salvador Antonio Josef de Roxas Noguera**, fall. Infante San Roque antes de 1745; **3) Salvador Antonio Josef de Roxas Noguera**, n. San Roque 4.5.1745 b. 9.5.1745 Ps.: Joseph Guerrero y Andrade, y Catalina Josefa Serrano, (Orden 2 L 5 f 190 vta.), *sacerdote jesuita en Buenos Aires;* **4) Antonio Matheo Calletano de Roxas Noguera,** *fray Antonio de Santa María*, n.b. San Roque, campo de Gibraltar el 4.3.1747 (Orden 3 L 6 f 1) fall. En el Convento Dominicano de Santa Fe 1811[21] [22]; ya en 1775 figuraba asignado en Córdoba allí mismo a partir de 1771 formaba como Fray Antonio de Santa María. En 1779 figura en Santiago del Estero. En 1783 en la misión de Lules en Tucumán, con su segundo apellido escrito por el copista como Nogera. En 1787 en Buenos Aires. Y entre 1791 y 1795 en Tucumán. A posteriori figura sirviendo en 1799 como capellán de Rosario y procurador. En 1803 en Santiago del Estero y por último asignado con el oficio sacristán en 1807 en Santa Fe;**5)**

[21] Fr. Antonio Rojas murió en el convento de Santa Fe según consta en las Actas del capítulo Provincial de 1811.

[22] Datos remitidos al autor por 2012/10/1 Fray Juan Pablo Corsiglia <archivista@op.org.ar <mailto:archivista@op.org.ar>>



Cortesía de genealogiafamiliar.net

**Melchor Josef Antonio de Roxas Noguera**, n. San Roque, Campo de Gibraltar el 13.1.1749 b. 17.1.1749, Ps.: Josefa Ma. Guerrero, (L6 f 76 vta); **6) Juan de Roxas Noguera,** sigue en IX, **7) Andrés de Roxas Noguera,** n. San Roque 13.3.1755 b. allí 15.3.1755 Ps.: Alonso Espinosa y Francisca Noguera, su mujer, (Orden 6 L7 f. 62); **8) Josefa de Roxas Noguera**, n, San Roque 20.2.1757 b. allí 27.2.1727 Ps.: Cathalina Noguera, (Orden 7 L7 f. 168), c.m. con **Juan Riquelme Serrano**.



Cortesía de genealogiafamiliar.net

# Ramas argentinas

## ROJAS ARGERICH

## D. Juan de ROXAS NOGUERA – Da. Juana Josefa ARGERICH DEL CASTILLO

### Generación IX

**IX(VIII) Juan de ROXAS NOGUERA,** n. San Roque, Gibraltar, Cádiz, b. 30.11. 1750 Ps.: Salvador de Roxas y Juana Noguera, (orden 5 L 6 f.159) fall. Bs. As 1.5.1820 (SNB 2 f.27). *Pasó al Río de la Plata en la segunda expedición de Cevallos al Río de la Plata, que zarpó de Cádiz el 13 de noviembre de 1776 con 9.000 hombres y 117 velas, llegando a Buenos Aires en 1777 (Cevallos) como primer Virrey de la Corona Española. Se estableció en la ciudad de Buenos Aires de fue comerciante con terraza y balandra (Registro de Comercio 180), y figura censado en el padrón general de 1778 como soltero de 27 años, domiciliado en la calle de Pablo Thompson en la «acera que mira al oeste de norte a sur»*[23], *fue comerciante, propietario de tres barracas de comercio en Buenos Aires y una en Montevideo, participó activamente durante las invasiones inglesas en la recuperación de nuestra ciudad proporcionando armas y «fornituras» al ejército patriota. El 24.8.1808 presentó al virrey Liniers un interesante relato de lo acontecido durante las mismas con la heroica actuación militar de sus hijos, le solicita la incorporación de estos al Cuerpo de Patricios de Buenos Aires, que fue publicado por D. Adolfo Carranza en 1888 en la Revista Nacional con el título de «Documento histórico. Los Rojas»*; **c.m**. Bs. As 23.6.1784, ts. Francisco Argerich y Josefa del Castillo (LM8 f.207), con **Juana Josefa de la Santísima Trinidad Argerich del Castillo**, b. Bs. As de 5 días 29.6.1760 Ps.: Angel Castelli y Juana Bustos (LM11 f.410), fall.Bs As. 1834, hija de Francisco Argelich y Batalla, n. Cisteró, Obispado de Urgel, Principado de Cataluña, en 1721, coronel y médico de los Reales Ejércitos, vicerrector del Real Colegio y Hospital de San Fernando de Cádiz, radicado en el Río de La Plata el 18.3.1752 como médico agregado a la expedición militar mandada por el Marqués de

[23] Facultad de Filosofía y Letras, *Documentos para la historia argentina. Padrones para la ciudad y campaña*, tomo XI, Buenos Aires 1955.



Cortesía de genealogiafamiliar.net

Valdelirio para realizar por parte de España la marcación de los límites con las colonias portuguesas conforme con el tratado suscripto con el Reino de Portugal; establecido en Buenos Aires fue coronel de Milicias y doctor en medicina, profesor de medicina de la primer escuela de medicina que funcionó en esta ciudad, participó en la expedición que organizó el virrey Juan José de Vértiz y Salcedo con el fin de sofocar la rebelión de José Gabriel Tupac Amaru; médico del convento de San Francisco, del de la Merced y de las Catalinas, terciario de la Orden de San Francisco, cirujano mayor del presidio de Buenos Aires, primer examinador del prevaricato hasta su fallecimiento, fall.. Bs. As 27.3.178, había testado el 8.8.1774 (R.2,1774/5 f.52) y 30.6.1787 (R.1. 1787/282) dio poder para testar del 26.3.1782 (R.6, 55), su viuda redacto el testamento por poder el 30.6.1787 ante José García de Echaburu, escribano público, siendo sepultado en la Iglesia de San Francisco «previo pago de quatro a cinco años que se debían a la tercera orden de la luminaria», y de María Josefa del Castillo Burgués, b. Bs. As de 5 días 18.4.1742 (LM-9-f.534), cas Bs. As 6.8.1757, velados el 17.8.1757 (LM-4-f.514), fall. Luján, Bs. As 12.11.1813, ya viuda de Francisco Argelich (Nta Sra de Luján f.382 LDS Image 102) **n.p.** de Francisco de Argelich y Sala, n. 1718, coronel de los Reales Ejércitos y de María Baliath, naturales de la villa de Cisteró, ayuntamiento de Pallargas, partido judicial de Cervera, Cataluña, **n.m.** de Matheo del Castillo Pavón, n. 18.9.1708 b. Bs. As de 11 días 29.9.1708, Ps.: de 11 días alférez Joseph Luis Flores y Da. Lucía Flores, su hermana, (LM 5 f. 58 LDS´Image 468), capitán de Dragones de los Reales Ejércitos, fall. Bs. As bajo testamento otorgado el 4.5.1776, y de María Antonia Burgues Carrasco de Melo Coutinho, n. Bs. As. 7.4.1721 b. Bs. As de 1 mes y 10 días 17.5.1721 Ps.: el Cap. D. Sebastián Delgado y Da. Antonia Cordobés, (LM 7 f.62 LDS´Image 350), fall. Bs.As bajo testamento otorgado el 1.8.1781 , cas.: Montevideo, Uruguay, 20.10.1735 ; **b.p.p.** de Francisco de Argelich Traginer, n. Biosca 1690, descendiente de una antigua familia católica de origen eslavo establecida en España en el siglo XIII, y de Maríanna Sala, n. Cisteró, Cataluña, cas.: Olot, Gerona, 8.5.1717, (Bisbat, San Esteban 6 f 119v/120), **b.m.p** de Esteban Joseph del Castillo, *Theniente de Dragones* n. Bs. As. Dic. 1683 b. 21.5.1684 (LM 4 F. 27) y Lucía Pabón Ponce de León, n. Bs. As. 14.9.1684; cas.: Bs. As. 19.8.1701 Ts. Cap. Juan Antonio Moraga, Cap. Juan de Izarra, Juan de Ortega y Esteban Flores, (LM III f 308v) **b.m.m** de Jorge Burgués (Borghese) Posansa, Génova, Liguria, Italia alr. 1691 fall. Bs. As. Alr. 1766, *ganadero*, *comerciante*, *profesor de*



Cortesía de genealogiafamiliar.net

*medicina, primer poblador de Montevideo después de su fundación*[24] y María Martina Carrasco de Melo; n. Dec 1703 b Bs. As. 26.7.1704, ps Andres de Cabesuela y Jacinta de Melo, (LM IV f 311v) fall. Montevideo, Uruguay 8.3.1739; cas.: Bs. As. 20.2.1720; *descendiente del Conquistador Pedro Alvarez Holguín que participara en las Guerras civiles de los conquistadores, también de Vasco Fernández Coutinho, I Capitán Donatario del Espíritu Santo (Brasil), con varios ascendentes reales que se remontan al Rey Sancho III, el Mayor, rey de Navarra, Emperador de España* (1001-1035)[25], **t.p.p** de Jaume de Argelích y María Love; entre otros, padres de: **1) Juan Ramón Marcelino de los Dolores Rojas Argerich**, sigue en X, **2) Juana Josefa Rojas Argerich**, n. Bs. As. 22.6.1786 b. 23.6.1786, Ps.: Dr. Dn Cosme Argerich (LM 16 f 103), c.m. Bs. As. 29.10.1827 (SNB 6 f. 4) con **Luis Ramón Martínez de Lima y Sosa**, n. San Antonio de Areco 1782, Bs. As. y viudo de Juana Barragán, hl de Felipe Antonio Martínez García y María Feliciana de Lima y Sosa, cas. San Antonio de Areco 30.12.1769, **n.p**. de Antonio Martínez y Josefa García, n.m. de Francisco Javier de Lima Cano y Ana María de Sosa de la Abarca; **3) Juan José Fernando Ramón de los Dolores Rojas Argerich**, n. y b. Bs. As. 29.8.1787 ps. Cosme Argerich (LM- 16-f.104), fall. solt. 1848, **4) María de los Santos Rojas Argerich**, n. y b. Bs. As. 4.11.1788, fall. inf., **5) Pedro Nolasco Ramón Rojas Argerich**, sigue en Xa, **6) José María Rojas Agerich**, sigue en Xb, **7) Manuel Patricio Juan Rojas Argerich**, sigue en Xc, **8) Juan José Benito Rojas Argerich,** n. Bs. As. 20.3.1793, **9) José Fernando Rojas Argerich,** sigue en Xd, **10) José Saturnino Rojas Argerich**, n. Bs. As. 4.4.1796, **11) Angela Josefa Rojas Argerich**, n. Bs. As. 2.10.1798, **12) Juana Paulina Rojas Argerich**, n. Bs. As. 22.6.1800, **13) Manuel Mariano Rojas Argerich**, n. Bs. As. 7.9.1803, y

**14) José Benito Rojas Argerich**, n. Bs. As. 12.1.1805.

[24] Génesis de la Familia Uruguaya, de Apoland. "Pedigree Resource File," database, *FamilySearch* (http://familysearch.org/pal:/MM9.2.1/3MKM-22C: accessed 18 April 2012), entry for Jorge /Burgues Posansa/ (Borghese, según Apolant).

[25] Narciso Binayán Carmona, *Historia Genealógica Argentina*, pag 567, 571, Cuadros Genealógicos (Alvárez) Holguín (Juan de Melo Coutinho-Juana Holguín de Ulloa, Sancho III, rey de Navarra.



Cortesía de genealogiafamiliar.net

## GENERACIÓN X

### Rama X

### Juan Ramón ROJAS ARGERICH – Carmen SUSVIELA FALCÓN

**X (IX) Juan Ramón Marcelino de los Dolores ROJAS ARGERICH**, n. b. Bs. As 26.4.1785[26] ps. Joaquín Terrero y Josefa Villarino (LM 16 f.29), fall. *Trágicamente ahogado en el río de la Plata durante el naufragio del vapor Mosca el 9.9.1824; coronel del Ejército, guerrero de la independencia, llamado «el poeta de la Revolución». Sus primeros estudios los curso en el afamado Colegio de San Carlos, tuvo por director de humanidades al acreditado latinista Pedro Fernández, su maestro de filosofía, materia que cursó de 1799 hasta 1801, siendo sus condiscípulos, entre más de treinta que asistían a las aulas, Matías Patrón, Tomás de Anchorena, Manuel José García, Bernardino Rivadavia y Vicente López, con quien mantuvo amistad hasta su muerte. Prosiguió los estudios que seguían en aquel Colegio, y asistió a los cursos de teología del año 1804. Siguiendo la voluntad de sus padres Juan Ramón disponíase a seguir la carrera eclesiástica, época en que ésta era la de honores y provechos, pero los sucesos inesperados de 1806 le hicieron trocar el evangelio por la espada. El 12 de agosto de 1806 se incorporó a los combatientes, y después de la reconquista, al organizarse el Cuerpo de Patricios, fue nombrado sargento 1º de 7 a compañía del 2º batallón. El 1º de septiembre de 1807, es promovido a subteniente de la 4ª compañía del 2º batallón del Cuerpo de Voluntarios del Río de La Plata al mando del teniente coronel Prudencio Murguiondo. Ascendió a teniente del mencionado cuerpo el 24 de agosto de 1808. Producido el Movimiento Emancipador de Mayo de 1810, fue uno de los más entusiastas que abrazaron la causa independiente. Con fecha 3 de agosto de 1810, la junta lo nombra capitán de la 2º Compañía del Regimiento de Artillería Volante. En febrero de 1811, al organizarse las fuerzas que debían apoyar el movimiento independiente de la Banda Oriental, marcha hacia la Banda Oriental. Llegado al Ejército es nombrado Comandante formando un solo Cuerpo con las plazas que llevaba y las que regresaban del*

[26] Erróneamente todos los diccionarios biográficos consultados dan como fecha de nacimiento el 3 de mayo de 1784.



Cortesía de genealogiafamiliar.net

*Paraguay con Belgrano. Así queda organizada la división de artillería. Fue jefe de la artillería que sitió a Montevideo desde fines de mayo de 1811. Se distinguió por las acertadas disposiciones que tomó, como lo expresara ante la Junta el General Rondeau. Levantado el sitio regresó a Buenos Aires, de el 16 de noviembre de 1811, creó el Triunvirato el Estado Mayor General, nombrando jefe del mismo al Coronel Javier de Viana, y ayudantes secretarios del cuerpo, a Angel Monasterio y Juan Ramón Rojas. Por entonces el coronel San Martín, organiza el Regimiento de Granaderos a Caballo y pone su vista en el afamado artillero de Montevideo, incorporándolo a aquel Cuerpo el 18 de junio de 1813 con el empleo de sargento mayor. Es promovido el 4 de diciembre del mismo año a teniente coronel-comandante del 3º escuadrón. Había marchado a fines de octubre de 1812 como edecán del general en Jefe Manuel de Sarratea, asistiendo a la batalla del Cerrito. Marchó como comandante del 3º Escuadrón de Granaderos a Caballo a incorporarse al Ejército del Norte, que acababa de sufrir las espantosas derrotas de Vilcapujio y Ayohuma, bajo el mando de Belgrano, a quién fue a relevar el General San Martín. Rojas comandó los dos escuadrones de Granaderos a Caballo que se incorporaron a aquel Ejército. Cuando a fines de 1814, el general Rondeau, que había relevado a este último en el comando en jefe de aquel Ejército, fue a su vez reemplazado en estas funciones por el general Alvear, por decreto expedido por el Director Supremo Posadas. Rojas fue uno de los jefes que se opuso resueltamente a este cambio de general en jefe, creando a Alvear una situación que le obligó a retroceder desde Córdoba, a de había llegado en viaje a Jujuy para ocupar el comando en jefe, a Buenos Aires. Fue uno de los firmantes de la famosa Acta del 30 de enero de 1815, extendida en Humauaca, por medio de la cual los jefes y oficiales del Ejército del Norte desconocieron la autoridad del general Alvear como Director Supremo del Estado.Participó del avance ofensivo del Ejército hasta Potosí, y el 16 de octubre de aquel año, estando el C.G. del Ejército en Chayanta, Rojas con los Granaderos a Caballo, estaba situado en el punto de Garipuyo, con avanzadas en Guanoma. Participó en la Batalla de Sipe Sipe. Distinguiéndose en la protección de las fuerzas derrotadas. Actuó como secretario de guerra del general Rondeau. Con Magdalena Güemes, hermana del caudillo, ajustó la convención que puso término a las divergencias que se habían suscitado entre Rondeau y el General Güemes, Gobernador de Salta. Al ser relevado Rondeau por Belgrano en 1816, Rojas regresa a*



Cortesía de genealogiafamiliar.net

*Buenos Aires, de pasa a formar parte del Tribunal Militar, revistando desde el 1 de enero de 1817 al 31 de marzo del mismo año en el E.M de Plaza. Formó parte del Consejo de Guerra que presidió el general Miguel de Azcuénaga, encargado de juzgar el teniente coronel Francisco de Vera, excomandante militar de Patagones. Como poeta fue autor de «Canción heróica al Sitio de Montevideo», «Canto a la heróica victoria de los Andes», «Colección de poesías patrióticas», integró asimismo un célebre salón literario junto con Esteban de Luca, Juan Cruz Varela y Bartolomé Hidalgo*; **c.m.** Bs. As 15.7.1822 con **Carmen Susviela Falcón**, porteña, hija de Vicente Ramón Susviela Llano, *nat. De Bilbao, del señorío de Vizcaya capitán del tercio de Catalanes durante las invasiones inglesas, y de Bonifacia Nicolasa Falcón Martínez*, nat. Bs. As cas.: Bs. As 27.9.1800, Ts.: Pablo Bilbao y Nicolasa Falcón[27], (Montserrat 2 f 93) S.S.; **n.p**. de Pedro de Susviela y Manuela Llano y **n.m**. de Vicente Falcón de Soto y María Lucía Martínez Fontes, cas.: Bs. As. 12.12.1784 ts.: Dn. José Ignacio Peña y Da. Josefa Bustamante (LM f. 420).

## GENERACIÓN X
### Rama Xa

### Pedro Nolasco R. ROJAS ARGERICH – María Josefa VALDÉS ESCANDÓN

**Xa (IX) Pedro Nolasco Ramón ROJAS ARGERICH,** n. Bs. As 31.1.1790 b. 1.2.1790 (SNB-1-f.169), *destacado médico y militar, guerrero de la independencia*[28], fall. Bs. As 7.6.1871

[27] *Da. Bonifacia Falcón Martínez, casó en segundas nupcias en Bs. As. el 1.5.1817 Ts.: Vicente Subsviela y Juana Falcón Martínez (LM f. 182) con D. Henry Libanus Jones, n. Gwynfryn, Wales, England 1786 fall. 27.5.1861, s.s., Primer Galés en recorrer la provincia del Chubut, y del cual quedara viudo, D. Henry era hijo de William Jones, n.Llanfadarnfawr, alr 1750 fall. 1796 y Mary Tilsley, n. LLanfadarn Fawr, Ceredigion, Wales, (actualmente en el condado de Dyfed, 20 D-2, cerca de Llangynfelyn) fall. Llandinam 1789, cas.: Llwydcoed (Bosque gris), Wales, England 1780, **n.p**. de William Jones y Jane Watkin, **n.m.** del Rev. William Tilsley y Nn Parry; a posteriori Dn. Henry casó en segundas nupcias en Buenos Aires 1826 (IGI, Burke´s) con Da. Isabel de Elía y García de Zúñiga, hija de D. Agustín Pío de Elía y García de Zúñiga, Fiscal de la Real Audiencia, Asesor de Gobierno, n. 1767 fall. 1815 y*
*D. Genara Warnes y García de Zúñiga; cas.: Bs. As. 15.2.1802, ts: Dn. Juan Ignacio de Elia y Da. Ana García deZuñiga, casados a las cinco y media de la tarde en casa de la contrayente (LM 1802 f. 343) c.s. Jones Elia.*
[28] Expte C1055/939.



Cortesía de genealogiafamiliar.net

(LM-1869-470), *sus restos descansan en el antiguo Panteón de los Rojas en la Recoleta (Hoy Rojas Silveyra). Cirujano Mayor del Ejército, 2º Ayudante del Médico Mayor y Cirujano mayor del Ejército de la Banda Oriental, Cirujano del Regimiento de Granaderos de Infantería, Regimiento del Sitio de Montevideo (Cirujano de Campaña), fue alumno del curso inaugurado por su tío el Dr. Cosme Mariano Argerich en 1804, primer bibliotecario de la Academia Nacional de Medicina al fundarse ésta el 7 de octubre de 1822, en 1856 es nombrado presidente de la citada Academia Nacional de Medicina, de la que fue el 5º presidente, ocupando el sitial nº 7 en el cual había sido electo el 17 de junio de 1822*[29]*. El Dr. Pedro N. Rojas tomó las armas para defender la patria, según consta en una solicitud dirigida por su padre Juan de Roxas al Superior Gobierno el 24 de agosto de 1808, que decía, "Los 5 uniformados y armados con sus cartucheras y demás fornituras que yo les costeé, fusiles con sus bayonetas a los 3 mayores, y los dos más chicos con sus carabinas y bayonetas, cuyas armas las tenía en mi Zumaca y Balandra, compradas en Montevideo de las presas que trajeron los corsarios de aquel puerto; los tres mayores fueron alistados en el Cuerpo de Patricios, a saber Juan Ramón, Pedro Nolasco y José María Roxas. El segundo de estos, después de impuesto perfectamente en el ejercicio y manejo del arma lo sacó el señor Capdevila o protomédico, para estudiar la medicina y practicar la cirugía, por tener ya concluida la filosofía y fue uno de los que hubo en San Francisco mientras hubo heridos para Asistir y curar de resultas de ataque del dos al cinco de julio del año pasado»*[30]*. Producido el movimiento emancipador de mayo de 1810, Pedro Nolasco Rojas prestó de inmediato servicios profesionales a la causa patriótica. El 6 de mayo de 1812, el Triunvirato le extendió el nombramiento de Ayudante 2º del Médico Mayor y Cirujano Mayor del Ejército de la Banda Oriental, siéndole asignados 35 pesos mensuales. Pedro N. Rojas debía marchar a «primera orden» para su nuevo destino, según lo establecía el decreto respectivo, firmado por Chiclana y refrendado por Bernardino Rivadavia y Nicolás de Herrera. El 16 de octubre de 1813, el Triunvirato lo nombró cirujano del Regimiento de Granaderos de Infantería «con el sueldo de Reglamento» por concurrir. «en la persona del Ayudante de Medicina y Cirugía, D. Pedro Rojas todas las circunstancias que se requieren para su buen desempeño», según expresa el respectivo nombramiento firmado por el triunvirato Nicolás Rodríguez Peña y suscripto por el ministro Gervasio Antonio*

[29] Estuvo vacante en la Academia en 1825, relecto el 10 de marzo de 1856, vacante por reorganización el 19 de septiembre de 1857, y reelecto el 19 de septiembre de 1857. Fue sucedido en el sitial por Ernesto Aberg

[30] Revista Nacional, Buenos Aires 1888, tomo II, pág. 378.



Cortesía de genealogiafamiliar.net

*Posadas y el secretario Tomás Allende. Se halló el 23 de junio de 1814 en el sitio y toma de Montevideo, por lo cual recibió la medalla de plata con el lema, "La Patria a los libertadores de Montevideo», siendo declarado por la Asamblea General Constituyente como «Benemérito de la Patria en Grado Heroico». A las órdenes del coronel Mayor D. Miguel Estanislao Soler tomó parte en la Expedición que partió de Montevideo el 24 de noviembre de 1814, para combatir a los artiguistas, habiendo la fuerza expedicionaria acampado en su marcha en San José, Capilla Nueva y Canelones, de de regresó a Montevideo el 31 de enero de 1815. El cirujano Rojas, a pesar de la escasez de recursos, atendió «con el mayor esmero y cuidado posible»*[31] *un hospital provisional en la villa de Canelones. Evacuada la plaza de Montevideo a fines de febrero de 1815, el doctor Rojas regresó a Buenos Aires con su Regimiento. El 11 de octubre del mismo año en un acto de generoso dirigió al Superior Gobierno la siguiente petición:*

*«Excmo. Señor D. Pedro Rojas, Cirujano del Regimiento de Granaderos de Infantería ante V.E. con el debido respeto digo, Que hallándome actualmente encargado de la Asistencia del Hospital de Belén, cuyo desempeño exige la más Asidua contracción, y visitarlo dos veces diariamente, me veo en la forzosa alternativa de faltar a las obligaciones que este demanda, o quebrantar las que me imponen la calidad de cirujano propietario del expresado Regimiento. Para remediar, Excmo. Señor, tan fuerte compromiso, llenar los deseos que me acompañan de servir al Estado sin el menor gravamen, y reportar la utilidad que me produce la Asistencia del Hospital, único recurso para subvenir a mis necesidades y desgraciada familia. Por tanto, Suplico se digne concederme la baja del Regimiento, quedando no obstante, en comisión para atender a sus urgencias por todo el tiempo que se mantenga en guarnición. Excmo. Señor.- Pedro Rojas»*[32].

*El director supremo Balcarce decretó el 16 de octubre de 1815 la exoneración de Rojas de su cargo de cirujano del Regimiento de Granaderos de Infantería «debiendo quedar en comisión sin sueldo alguno», de acuerdo a lo pedido por el interesado en la solicitud transcripta más arriba. El Dr. Rojas*

[31] Certificado extendido a Rojas por Soler en Montevideo. El 8 de febrero de 1815.
[32] A.G.N.



Cortesía de genealogiafamiliar.net

*continuó, pues, atendiendo el servicio médico del mencionado Regimiento y su cargo en el Hospital de Belén. En 1820 fue designado médico de la Legión Patricia, y el 2 de diciembre del mismo año se dispuso que sin perjuicio de aquellas funciones, atendiese el reconocimiento de los individuos del Regimiento del Orden. El 11 de octubre de 1821 el gobierno lo nombró en comisión*

*«para el reconocimiento de inútiles, vagos, destinados y demás presentados para rescate de los cuerpos de línea y con la dotación que por ordenanza tienen los cirujanos de los Regimientos», según expresa el documento respectivo firmado por el general D. José Rondeau, Inspector y Comandante General de Armas. El 10 de enero de 1822 solicitó ser relevado en el cargo de referencia, lo que le fue concedido por S.R. del General Rondeau, fechada el día 11 de dicho mes, siendo remplazado por otro facultativo. Por decreto del 11 de abril de 1822 el Gobernador Rodríguez lo designó médico de Policía con arreglo al título 4º, artículo 48 del decreto del 9 del mismo mes. Siete días después de constituida la Academia de Medicina. El 24 de febrero de 1823 con motivo del traslado de los restos de su tío materno el Dr. Cosme Argerich del templo de San Francisco, de habían sido depositados al fallecer aquel médico ilustre en 1820, al cementerio del Norte, el Dr. Pedro Rojas pronunció un extenso y sentido discurso en el que exaltó los méritos indiscutibles del extinto, perfilando su bizarra personalidad profesional y ciudadana y destacando los eminentes servicios prestados a la Patria por el Dr Argerich. El 22 de junio de 1826 fue nombrado «Catedrático de la escuela de partos, enfermedades de niños y recién paridas», encomendandosele en consecuencia la Asistencia al Hospital de Mujeres «con arreglo al decreto de mayo último». El 12 de octubre de 1827 Rojas solicitó se acreditasen sus servicios como cirujano mayor del Ejército y al efecto informaron los generales Tomás Guido, Rudecindo Alvarado y José Rondeau, y el coronel Vicente Dupuy, señalando la forma destacada y el celo con que el peticionante había servido en el Ejército. Por resolución del gobernador Rosas el 6 de marzo de 1830 fue separado del cargo de médico 1º de Policía, por comunicación hecha en aquella fecha por el jefe de Policía, coronel Gregorio Perdriel, siendo remplazado por el profesor Fernando M. Cordero. El 30 de diciembre de 1833 el Tribunal de Medicina lo nombró Médico Mayor en el Departamento de Sanidad del Puerto. El 19 de abril de 1834 al hacerse cargo de este último puesto el titular – teniente coronel Pedro Martínez– al Dr. Rojas se le designó en clase de supernumerario,*



Cortesía de genealogiafamiliar.net

*dependiendo exclusivamente de la Comandancia de Matrículas y con arreglo a las órdenes que recibiera ésta del Ministerio de Guerra y Marina. El 14 de mayo de 1834, el general Tomás Guido suscribió el reconocimiento de los servicios prestados por el Dr. Rojas a solicitud de éste, desde el 6 de mayo de 1812 sin interrupción hasta aquella fecha, considerándosele, por lo tanto, con dicha antigüedad para «los premios a que puede ser acreedor». El 1º de mayo de 1835 el dictador Juan Manuel de Rosas lo declaró cesante como médico de la Sanidad por ser «notoriamente enemigo de la Santa Causa Nacional de la Federación», siendo nombrado en su lugar el profesor Fernando M. Cordero. Separado así injustamente de su cargo, el Dr. Rojas se dedicó durante todo el período de la dictadura rosista al ejercicio de su profesión, buscando con ella la satisfacción de hacer bien y de obtener el pan honrado para su familia. Caído Rosas, Rojas se dirigió el 1º de marzo de 1852 al Superior Gobierno en un extenso memorial exponiendo los servicios prestados y las injustas cesantías de que fuera víctima, pidiendo su reposición en el cargo de Médico Mayor de Sanidad del Puerto, lo que le fue concedido el 17 del mismo mes y año por resolución comunicada por el general José Matías Zapiola, Comandante General de Marina. El 19 de agosto de 1856 se decretó la reapertura de la Academia Nacional de Medicina*[33]*, y en el acto que con tal motivo se realizó a los pocos días, el Dr. Rojas pronunció un elocuente discurso señalando las orientaciones futuras de aquel Instituto;*

**c.m**. Bs. As 9.9.1816 (LM 1816 f. 169) con **María Josefa Francisca del Corazón de Jesús Valdés Escandón,** b. Bs. As de 2 días 11.3.1795, Ps.: María de la Concepción Linares (LM-18-f.58), fall. Bs. As. 30.9.1869, ts. Francisco Valdés y Juana Argerich (LM-9-f.164), hija de Francisco Alonso Valdés, n. villa de Reus, provincia de Terragona, principado de Cataluña, hacia 1760, *comerciante de Buenos Aires, teniente de las Milicias Urbanas de Caballería durante las invasiones inglesas, grado en el que había sido nombrado el 15.4.1803*[34]*, vecino elector del Cabildo porteño el 31.3.1812 para* miembros de la Asamblea, fall. Bs. As bajo poder para testar otorgado a su mujer el 23.6.1815[35], y de María Cerafina Escandón Linares[36], **n.m.**

[33] Decreto de Ministerio Dr. Dalmacio Velez Sarsfield.
[34] Archivo General de la Nación, Tomas de Razón.
[35] Archivo General de la Nación, Registro de Escribanos nº 2, año 1803, folio 242.
[36] En algunos figura asentada como Cerafina en otros como Ceferina.



Cortesía de genealogiafamiliar.net

de Antonio Díaz Escandón y González Cortínez, n. San Vicente de la Barquera, Santander y María de la Concepción González y Linares, n. Bs. As. 1748, cas.: Bs.As. 15.12.1766, Ts.: Diego Mantilla y Juana Inés Fresneda (Concepción f.220) **b.m.p** de Juan Domingo Díaz Escandón y Antonia González Cortínez, **b.m.m**. de Pascual de Linares, *soldado dragón*, que testara en 1750 (R III f. 339) y María González de Acosta; padres de: **1) Amalia Josefa del Corazón de Jesús Rojas Valdés**,
n. Bs. As. 10.7.1817 b. 12.7.1817 Ps. Juan de Rojas y Zerafina Escandón (LM 24 f.87), fall. solt. Bs. As. 2.8.1885, **2) María Mercedes Nicolasa Rojas Valdés**, n. Bs. As. 11.10.1819 b. 11.10.1819 ps. Francisco Alonso Baldéz y Juana Argerich (LM 24 f.285v.), fall. solt, **3) Manuel Rojas Valdés**, sigue en XI, **4) Dolores Balvina Rojas Valdés**, sigue en XIa, **5) Elvira Rojas Valdés**, sigue en XIb, **6) María Mercedes Rojas Valdés**, n. Bs. As. 8.9.1824 b. 2.12.1824 Ps.: Francisco Valdés y Cerafina Escandón (LM 26 f.161v), fall. solt. Bs. As. 18.8.1903, **7) Carlos María Rojas Valdés**, sigue en XIc, **8) Juan Edelmiro Rojas Valdés**, sigue en XId, **9) Herminia Zeferina Rojas Valdés**, sigue en XIe, **10) Manuela Dermósfila Rojas Valdés**, n. Bs. As. 1.1.1834, b. 3.5.1834 Ps.: Francisco Valdés y Justina Valdés (LM-28-f.196), fall. Bs. As. 7.8.1888, c.m. Bs. As. con **Manuel Hilario García Ramos**, *hacendado*, n. b. Bs. As. 3.2.1821 (LDS 587704 cn 113), fall. Bs. As. 13.10.1887, hijo de Felipe García y de Hipólita Ramos Domecq, n. Bs. As. 1792, fall. 25.8.1830 (viuda en primeras nupcias de Juan Antonio José Porcel de Peralta Casas, cas. Bs. As. 2.1.1810, Ts.: Antonio José de Escalada y Juana Romero, (LM-7-f.26v), con numerosa descendencia Peralta Ramos), s.s., **11) Eduardo Rojas Valdés**, n. Bs. As. 17.7.1832, fall. inf. Bs. As. 22.7.1832 (LM- 4-f.55), **12) Adela Juana Bartola del Corazón de Jesús Rojas Valdés**, n. Bs. As. 24.8.1838 b. 26.9.1839 ps. Manuel Rojas y Amalia Rojas (LM-29- f.111v), fall. inf. Bs. As. 11.4.1840 (LM-4-f.251).

## Generación XI

**XI (Xa) Manuel ROJAS VALDES,** n. Bs. As. 31.12.1820 b. 24.1.1821 Ps.:



Cortesía de genealogiafamiliar.net

Diego Gallardo y Juana Josefa Rojas (LM-25-f.98.v), fall. Bs. As. 26.1.1880,
c.m. Bs. As. 4.7.1848 con **Virginia TORRES ROSENDE**, n. Bs. As. 4.9.1826, fall. Bs. As. 30.5.1901[37], depositada en el cementerio de la Chacarita el 31.5.1901 (Panteón de la familia Rojas Torres), hija de José Daniel del Carmen Torres Garibay[38], *médico*, *militar*, *capitán del ejército*, *guerrero de la Independencia*, n. b. en Bs. As. 11.12.1804, Ps.: José María Chavarría y Josefa Insúa, (LM 20 f.194v. LDS´Image 206), fall. Montevideo 11.10.1843, y de María de la Ascensión (Asumpción) Rosende González Bolaños, n. Bs. As. 25.5.1802 b. 26.5.1802 Ps: María Eugenia Escalada, (LM 1802 f.46v/47 LDS´Image 56) fall. Bs. As. 11.4.1871 enterrada en la Chacarita el 12.4.1871 (panteón familia Rojas Torres), **n.p**. de Tadeo Josef de Torres, *cabildante*, *alcalde de la hermandad*, natural de Córdoba del Tucumán y Manuela Garibay Pérez, natural de la Villa de Azuaga; (Se avecindaba en Quilmes siendo soltera, Solar 171, esquina SO, Mitre y 9 de Julio; cas.: Colonia del Sacramento, Colonia Uruguay 22.2.1790; se avencindaban en el Tigre (Partido de Las Conchas), **n.m**. de José Rosende, n. Cádiz, España, y Josefa González de Bolaños, b.p.p Fernando Torres y María Gregoria Castro, fall. 4.11.1771, San Nicolás de los Arroyos, (SNB 1771 f. 70 LDS 141); b.m.m. de Manuel Garibay y Josefa Pérez; Padres de: **1) Carmelo Rojas Torres**, sigue en XII, **2) Virginia María**

[37] En el año 1864 se domiciliaban en la calle Esmeralda 282 (LM-34-f.265v.).

[38] Daniel Torres, n. Bs. As. 11.12.1805, ps. José María Chavarría y Josefa Insúa (LM-20-f.194), fall. Montevideo 11.10.1843. *Con el grado de capitán y como practicante formó parde del cuerpo médico del Ejército del general Alvear, a las órdenes del cirujano mayor coronel Dr. Francisco de Paula Rivero y del teniente coronel cirujano principal Dr. Francisco Javier Muñiz. En tal carácter asistió a la batalla de Ituzaingó. En ese ejército prestó servicios entre 1826 y 1828. Terminada la guerra contra el Brasil fue nombrado médico de entradas del hospital General deHombres. En la primera administración de Rosas, fue pasado a médico de policía, que era inferior al puesto desempeñado anteriormente, y al iniciarse la segunda administración de Rosas tuvo que emigar a la Banda Oriental para librarse de sus persecuciones. Se estableció con la familia en Colonia, pero también allí fue perseguido por Rosas, a través de Manuel Oribe. En un buque de guerra inglés, se trasladó con su familia a Montevideo, y poco tiempo despues fue apresado por la tropa de Oribe, junto con otros patriotas* emigrados, *y llevado a la Isla de las Ratas (en el puerto de Montevideo), y allí se le notificó que debía salir del país, dándole a elegir destino. Como eligiera para residencia la ciudad de Nuestra Señora del Destino en la Isla de Santa Catarina (Brasil), hoy Florianópolis, recibió un pasaporte el 6 de octubre de 1836, a cuyo destino se trasladó inmediatamente. En el destierro vivió con Bernardino Rivadavia, Salvador María del Carril y Juan Cruz Varela, desterrados como él, y a los que prestó sus servicios profesionales. Según carta de la señora Juana del Pino de Rivadavia, dirijida a Asunción Rosende, esposa del Dr. Torres, éste regresó del destierro el 29 de octubre de 1838, radicándose en Montevideo, pues la ciudad, aunque sitiada, estaba en poder de las Fuerzas del general Paz.*



Cortesía de genealogiafamiliar.net

**Bernardina Mercedes del Sagrado Corazón de Jesús Rojas Torres**, n. Bs. As. 20.5.1851 b. 25.2.1853 ps. Pedro Nolasco Rojas y Michaela Torres de Rosende (LM-30-f.251 y LM-1909-f.441), fall. solt Bs. As. 13.2.1920, **3) Luis Manuel Rojas Torres**, n. Bs. As. 21.6.1853
b. 11.6.1860 ps. José María Rosende y Francisca Valdés (SNB-1860-f.240), fall. 21.6.1880, militar, murió soltero durante la revolución de 1880, **4) Pedro Esteban Rojas Torres,** sigue en XIIa, **5) María Adela Rojas Torres**, sigue en XIIb, **6) María Rojas Torres**, n. Bs. As. 14.1.1859, fall. solt. Bs. As. 25.4.1947, **7) Amalia Rojas Torres**, n. Bs. As. 15.4.1860, fall. solt. Bs. As. 6.5.1860, **8) Daniel Rojas Torres**, n. Bs. As. 2.2.1862, fall. inf. Bs. As. 28.5.1862 (SOC-1862-f.263) y **9) Daniel Rojas Torres**, sigue en XIIc.

**XIa (Xa) Dolores Balvina ROJAS VALDES,** n. Bs. As. 31.3.1821 b. 3.5.1822 ps. Estanislao Rivera y Justina Baldéz (LM-21-f.196), fall. Bs. As. 14.6.1886, depositada el 26.7.1923 en el panteón Galup-Agüero (Reg. panteón Galup-Agüero con posterior traslado 15.10.2001 a la capilla de Santa Teresa de Jesús de Lanús), c.m. Bs. As. 14.10.1848 ts. Pedro Rojas y Teresa Fernández de Castro (LM-8-f.230) con **Hipólito Anacarsis Lanús Fernández de Castro**, n. Concepción del Uruguay, Entre Ríos, 14.11.1820
b. 8.12.1821 Ps.: Pantaleón Panelo (Parroquia de Concepción del Uruguay- 1821-f.12,), fall. Bs. As. 14.10.1888[39], hijo de Jean Lanusse Casenave[40] que castellanizara su apellido al pasar al Río de la Plata como **Juan Lanús Casenave**, n.b. Préchacq-Navarrenx, Cantón de Navarrenx, Pirineos Atlánticos, el 21.6.1786 Ps.: Señor Jean Casenave, en representación Señor Bernard Casenave –su

[39] Por iniciativa del escribano Ernesto Galup Lanús, del doctor Rodolfo Lanús de la Serna, y de Daniel Rojas Lanús, los restos de Anacarsis y Dolores fueron trasladados el 15.10.2001 a la capilla Santa Teresa de Jesús del partido de Lanús.
[40] Jean Lanusse (Lanús) Casenave, n. Préchacq-Navarrenx 21.6.1786, que casó con Teresa Fernández de Castro, era hermano menor de Jean Lanusse Casenave *dit Mouras*, *Segundo Alcalde de Préchacq-Navarrenx*, *n. Prechacq-Navarrenx (1832-1843) 26.5.1874 fall. Préchacq-Navarrenx 5.1.1865*, *que* casara el 6.7.1807 con Marie Hélene Mouras Casaubieilh (ambos tenían el mismo nombre), cuyos hijos se establecieron también en Buenos Aires emigrando desde 1830 con amplia descendencia Lanusse.



Cortesía de genealogiafamiliar.net

abuelo- y d´Anne, esposa de Davancens, (Registre Paroissiaux St. Marie Madeleine Préchacq Navarrenx, 1786 f. 24), pasó al Río de la Plata a comienzos del siglo XIX (alrededor de 1814), *recaudador de rentas en Entre Ríos y cónsul de las conolinas franco-suizas*, *comerciante*, y Teresa Jacinta Calixta Fernández de Castro y Pessoa, n. y b. Bs. As. 14.8.1793, (LM- 17-f.48) fall. Bs. As. 3.4.1853, cas. Bs. As. 16.10.1815 (por poder) (LM-7- f.152, ts. Antonio Cornet y Juana Paula Pessoa), de antigüo abolengo, descendiente de la familia Homem de Pessoa y Saa, entroncada con antiguas familias chilenas como los Ureta, Armijo, Suárez de Toledo, entre otras[41] con varios ascendientes Reales; hija de José Fernández de Castro y Piñeiro[42], n. b. Ferrol, Feligresía de San Pedro del Vilar, Pontedeume, Galicia el 24.2.1755 fall. Bs. As. alr. 1830 y de Juana Paula de Pessoa y Echavarría, n. Bs. As. 1769, **n.m**. de Gabriel Fernández de Castro y Gómez y de Josefa Piñeiro y Freire, **b.p.p**. de Nicolás Fernández de Castro y de María Gómez[43], **n.m.** de Agustín de Pessoa y Barragán y de Agustina de Echavarría y Astorga, **b.m.p.** de Antonio de Pessoa y de Josefa Barragán Bermúdez, **b.m.m**. de Juan Bautista de Echavarría y Armijo); por los Lanusse era **n.p**. de Pierre Lanusse Saint Gérons, *primer alcalde de Préchacq-Navarrex* n. Préchacq-Navarrenx 16.6.1759 b. 18.6.1759, ps.: Pierre St. Gerons, *Labourer* y Marie St. Gerons, la hija, el padrino ha firmado y no la madrina por no saber, (Registre Paroissiaux-St. Marie Madeleine 1759 f. 22 v.), fall. Préchacq-Navarrenx 27.1.1838, ts: Pierre Lacoste y Jean Loustau, de 80 años (Registro Civil Préchacq-Navarrenx 1838 Nº 1) y de Jeanne de Casenave, n. Prechacq- Navarrenx 7.2.1756 b. 8.2.1756 ps.: Jean Susvielle y Jeanne Mirande, (Registre Paroissiaux-St. Marie Madeleine 1756 f. 11) y fall. Préchacq- Navarrenx 10.2.1838 ts: Pierre Lacoste y Jean Loustau de 82 años (Registro Civil Préchacq-Navarrenx 1838 Nº 2), cas.: Préchacq-Navarrenx 1.2.1780 Ts. Pierre Casenave, Jean Casenave y Pierre Loustau,

[41] Fernández Burzaco, Hugo, *Linaje troncal de los Homem de Pessoa y Saa en Chile y Argentina*, revistaGenealogía nº 8, Bs. As. 1948/1949.
[42] Dn José Fernández de Castro y Piñeiro, Diputado de Comercio en Sevilla, Síndico, Alférez de las Milicias en Buenos Aires, Segundo Comandante del Tercio de Gallegos, con destacada actuación en la Invasiones Inglesas. (Alberto Vilanova Rodríguez, "Los Gallegos en Argentina", Tomo 1)
[43] A.G.N.- suc. nº 5.872.



Cortesía de genealogiafamiliar.net

(Registre Paroissiaux- St. Marie Madeleine 1780 f. 29).

*Anacarsis Lanús y Fernández de Castro fue uno de los más progresistas comerciantes del país, participando en cuanta empresa de importancia se estableció, y fue un devoto partidario del general Bartolomé Mitre. Fue uno de los 9 amigos de Mitre*[44] *que mediante su cooperación económica permitieron la fundación del prestigioso diario La Nación. Inició su actuación pública después de Caseros. Fue designado en 1852 segundo jefe de Policía de Buenos Aires, y diputado en 1871. Al estallar la Guerra del Paraguay, junto con su amigo y socio, Ambrosio Plácido de Lezica, atendió la proveeduría de los ejércitos en campaña. Comprometió su fortuna en aras de sus convicciones cuando el levantamiento reivindicatorio de 1874, y su propia vida cuando las turbas políticamente adversas asaltaron su casa el 20 de julio de 1874. Poco antes de morir, logró que se aprobase su contrato para la construcción de una línea férrea entre la Argentina y Bolivia. Una bella semblanza de Anacarsis Lanús y dedicada a sus hijos, hace Lucio V. Mansilla en su libro «Entre Nos. Causeries del Jueves», publicado en Buenos Aires en 1889. Es el fundador del pueblo que hoy lleva su nombre, en el partido de Lanús*. Padres de: **1) Juan Ricardo Lanús Rojas**, que sigue en XIId, **2) Luisa Teresa Francisca de los Dolores Lanús Rojas,** que sigue en XIIe, **3) Juan Nemesio Anacarsis Lanús Rojas**, que sigue en XIIf, **4) Dolores Rosario del Corazón de Jesús Lanús Rojas**, que sigue en XIIg **5) Ricardo Lanús Rojas**, que sigue en XIIh.

**XIb (Xa) Elvira ROJAS VALDES,** n. Bs. As. 1.7.1823 b. 9.9.1823, Ps. José María Roxas y Damiana Valdés, fue bautizada por el vicario de Nuestra Señora de Luján el maestro Francisco Argerich, según aclaró el Dr. Julián Segundo de Agüero (LM-26-f.87v), fall. Bs. As. 5.12.1851 (LM-3-f.31), c.m. Bs. As. 8.8.1842 con **Simón Fidanza Dery**, n. Moneglia, Génova, 14.6.1818 b. 20.6. 1818 ps. José Marengo y su hija María Marengo (Santa Cruz-1818-f.1), hijo de Domingo Fidanza, n. Moneglia, Génova, 1787, fall. Moneglia, Génova 8.9.1860, armador de barcos, comerciante y propietario de una importante flota

[44] Los otros fueron Ambrosio Plácido de Lezica, José María Gutiérrezs, Rufino de Elizalde, Francisco deElizalde, Juan Agustín García, Cándido Galván, Delfín Huergo y Adriano E. Rossi



Cortesía de genealogiafamiliar.net

dedicada a la importación y exportación de prod de Ultramar, y de Blanca Dery, n. Moneglia 1804, fall. Génova 1887, cas. Moneglia, Génova, 15.8.1815.

*D. Simón Fidanza fue un destacado personaje de su tiempo. Fue capitán de la marina italiana y armador de barcos. Radicado en la Argentina en 1840 se dedicó a la actividad marítima a gran escala siendo propietario de una flota de barcos mercantes con intereses en Asunción del Paraguay, Montevideo y Génova compuesta por los buques «Esperanza», «Salto», «Mercedes», y «Elvira», y teniendo en sociedad con su cuñado An.arsis Lanús el vapor «Constitución» que navegaba en el Plata. Volvió a Génova en 1842, ya casado, de organizó sus negocios navieros que estaban a cargo de su hermano Buenaventura, volviendo a Buenos Aires en 1846 con dos buques nuevos y elementos para vender valuados en 400 mil pesos, siendo el principal importador de sedas y ropas finas traídas de Italia y Francia, las que fácilmente colocaba en el mercado sudamericano. Realizó numerosos viajes a Paraguay y Uruguay, y en 1860 se embarcó nuevamente a Italia de liquidó la sociedad naviera que tenía con sus hermanos, vendiendo su parte en 2 millones de pesos «de los buenos», volviendo por última vez a la Argentina con un fuerte capital de ventas.*

Simón Fidanza fue uno de los más prósperos empresarios de su *tiempo, vivió en nuestra Capital en su casa de la calle Artes 385 que era un importante centro social y cultural, cultivando la amistad de numerosas personalidades de la época, tales como los hermanos Varela, Miguel Cané (padre), Anacarsis Lanús, Félix Egusquiza, Adolfo Saguier, Remigio Barros, Manuel de Ocampo, Adolfo Saldías, entre otros. En la localidad de San José de Flores poseía una quinta arbolada de unas 55 hectáreas y en Morón un campo alambrado de 5 mil hectáreas, en Buenos Aires era dueño de las casas de Santa Fe 89 al 93, 25 de Mayo 199 al 201, Victoria 301 al 307, dejando al morir dinero y bienes valuados en 10 millones de pesos*[45].

*El 2 de junio de 1853 el Estado de Buenos Aires lo nombró Comandante de la nave de guerra «9 de Julio» combatiendo a la flota de la Confederación Argentina. El 14 de mayo de 1859 el Estado de Buenos Aires lo*

[45] [51]A.G.N.-, suc. nº 5.743.



Cortesía de genealogiafamiliar.net

*reconoció como «amigo» de la causa porteña y lo nombró Jefe del vapor de guerra «Constitución», siendo designado el 1 de junio del mismo año como Comandante en Jefe de la citada nave insignia en vísperas de un enfrentamiento armado con las fuerzas de la Confederación Argentina*[46].

*En 1864 declarada la guerra entre la Argentina y Paraguay en un acto de generoso patriotismo, ya que no era argentino, Fidanza armó con cañones «de grueso calibre» su flota comercial, siendole reconocido por el gobierno argentino su grado de capitán de la marina italiana y nombrado nuevamente comandante de la nave insigna «Constitución», combatiendo durante dos años por nuestra bandera en el río Paraguay*[47]*. En 1866 fue capturado por las tropas paraguayas y tenido como prisionero de guerra en el campamento militar de Lomas Valentinas de residía el dictador Francisco Solano López, quien dió la orden de su fusilamiento, tres años despues, el 21 de diciembre de 1868, durante la útima batalla de la Guerra del Paraguay, precisamente la de Lomas Valentinas*[48]*. Unos meses antes había sido reclamada su libertad por el cónsul general italiano en Asunción del Paraguay, oportunidad en la que recibió ropa nueva y la promesa de su liberación, pero solo fueron autorizados a salir otros cuatro ciudadanos italianos detenidos*[49]. Padres de:
**1) Victoria Blanca Adela Jole (Adelina) Fidanza Rojas**, sigue en XIIi, **2) Blanca Francisca Nicol Fidanza Rojas**, sigue en XIIj, **3) Eduardo Pedro Francisco Simón de las Mercedes Fidanza Rojas**, sigue en XIIk, **4) Simón Fidanza Rojas**, sigue en XIIl, **5) Elvira Fidanza Rojas**, n. Bs. As. 22.11.1851
b. 24.1.1852 ps. Carlos Rojas y Mercedes Rojas (LM-30-f.191v.), fall. Bs. As. 1.8.1887, c.m. Bs. As. 21.9.1870 con **Ramón Posse Villarino**, *hacendado*, n. Bs. As. 1845, ts. María Posse y Mercedes Rojas (LM-11-f.11), hijo de José Ramón Posse Insúa, *comerciante*, y de María de los Dolores Villarino Dupuy, cas. Bs. As. 27.12.1844,

[46] El Nacional, 14 de mayo de 1859 y 1º de junio de 1859.
[47] Nario, Hugo, *Un personaje de Juvenilia en Tandil*, La Prensa, 10 de junio de 1984.
[48] *Papeles del tirano del Paraguay tomados por los Aliados en el asalto del 27 de diciembre de 1868*, Buenos Aires 1869, pag. 50.
[49] Viudo contrajo matrimonio Bs. As. 19.2.1860 con Petrona Cané Segovia, n. Bs. As. 1838, fall. Bs. As. 6.7.1900, hermana de Miguel Cané Andrade, de Justa Cané de Varela y tía carnal del autor de «*Juvenilia*». Con sucesión.



Cortesía de genealogiafamiliar.net

**n.p**. de Gerardo Antonio Posse Blanco, n. villa de Camariñas, Obispado de Mondoñedo, Galicia, comerciante de Buenos Aires, fall. Bs. As. 3.10.1837 y de María Joaquina Insúa Collins, n. Bs. As., fall. Bs. As. 10.4.1816, **n.m.** de Pablo Villarino Frieiro y de Antonia Josefa Dupuy e Islas de Garay[50] (hijo único fue Adolfo Víctor Ramón Posse Fidanza, n. Bs. As. 1871, fall. joven en 1886.

**XIc (Xa) Carlos María ROJAS VALDES,** n. Bs. As. 11.10.1826, b. 20.10.1826 ps. Damiana Valdés (LM-27-f. 2), propietario rentista, fall. Bs. As. 12.8.1892 (SOC-1892-f.131). Depositado en urna en el panteón de Julio N. Rojas el 28.1.1907 (Planilla bóveda secc. 2 nº 8), c.m. Bs. As. 28.8.1858 con **Laurentina Antonia Josefa Bernabela Joaquina Margarita de las Mercedes Argerich Castellote**, n. Bs. As. 15.9.1835 b. 14.10.1835, Ps. Juan Antonio Argerich y Josefa Ignacia Argerich (LM-28-f.246), fall. Bs. As. 11.12.1876, depositada en urna en el panteón de Julio N. Rojas el 28.1.1907 (Planilla bóveda secc. 2 nº 8), hija de Justo Benito Bernabé Argerich y López Camelo, comerciante, n. b. Bs. As. 11.6.1810 ps. Justo García, (LM 22 f.152v) fall. Bs. As. 29.4.1871, y de Fortunata Castellote Palacios, n.b. Bs. As. 14.10.1811, Ps.: el señor coronel del Regimiento de Infantería de Buenos Aires Juan Bautista Bustos y Juliana Maure (LM-22-f-244) fall. Bs. As. 15.4.1862, cas. Bs. As 23.4.1833; **n.p**. del Dr Francisco Cosme Mariano Argerich del Castillo, destacado médico ya citado, y Juana López Camelo y Chevez, **n.m.** Francisco Castellote, natural de la Coruña, Reino de Galicia, Teniente del Regimiento N. Y. de Infantería de Buenos Aires y de Antonia Palacios, natural de Bs. As. **b.p.p**. del Dr Francisco de Argerich y Baliath y María Josefa del Castillo Burgués (ya vistos) y **b.p.m** de Juan Pablo López Camelo y Véles de Alcocer y Juana Paula de Cheves y Rodríguez; Viudo c.m. Bs. As. 1884 con Carlota Bustos, n. Bs. As. 1854, s.s. Hijos del primer matrimonio: **1) Carlos María Rojas Argerich**, n. Bs. As. 24.9.1859 b. 4.2.1860 ps. Pedro Rojas y Fortunata Castellote (SNB-1860-f.26v.), fall. Bs. As. 28.7.1931 (enterrado en el panteón de Julio N. Rojas, 2º secc., nº8), c.c. María Eugenia E., s.s., **2) Carlos Mariano Rojas Argerich**, n. Bs. As. 4.9.1859 b. 4.2.1860 ps. Pedro Rojas y Fortunata Castellotte (SNB-1890-f. ilegible), fall. inf., **3) Alberto de las Mercedes Rojas**

[50] Jáuregui Rueda, Carlos, *Introducción al estudio de los Torres Gaete*, Revista Genealogía nº 16, Buenos Aires 1976; Amadeo Lastra, Joaquín y Di Cesare, Gervasio, *Dupuy, una familia de arraigo en Buenos Aires, Quilmes y Miramar*, revista Genealogía nº 24, Bs. As. 1991.



Cortesía de genealogiafamiliar.net

**Argerich**, sigue en XIIm,
**4) Julio Nazario Cirilo Rojas Argerich**, n. Bs. As. 9.7.1862 ps. Justo Argerich y Antonia Palacios (SOC 11-f.174), fall. Bs. As. 3.6.1946 (enterrado en la Recoleta en el panteón de Julio N. Rojas 2º secc. nº8), abogado, jefe del Registro Civil de La Plata (doctor en medicina de la Universidad de Buenos Aires en 1883 con una tésis titulada *Etiología y tratamiento de la litiosis urinaria*)[51], vecino fundador de la ciudad de La Plata, catedrático de la Facultad de Medicina de la Universidad Nacional de La Plata, miembro de la Comisión Municipal de La Plata, fall. La Plata, Bs. As. 3.6.1943 (enterrado en la Recoleta en el panteón de Julio N. Rojas 2º secc. nº8), c.m. Bs. As. 9.11.1889 con **Fidela Youens Ball**, n. Bs. As. 5.1.1869 Ps. Tomás Gowland y Corina Ball (SOC-1870-f.44), fall. Bs. As. 20.12.1952, ts. Carlos Rojas y Fidela Ball (SOC-1889-f.149), hija de Santiago Youens Price, n. Inglaterra 1833, fall. Bs. As. 12.11.1885 (depositado en Urna el 28.1.1907, panteón de Julio N. Rojas secc. 2º nº8), y de Feliciana (Fidela) Ball López, n. Mercedes, Uruguay, 9.6.1835, Ps.: Manuel Antonio Linora y Francisca Funes (Mercedes-3-f.62), fall. Bs. As. 19.3.1900 (SOC-1900-f.242)[52]; depositada en la Recoleta el 4.1.1907 (Panteón de Julio N. Rojas secc. 2º nº8), cas. Chascomús, Bs. As., 4.8.1860 ts. Ricardo Davison y Dolores López (Chascomús-5-f.115), ss., **5) Alfredo Rojas Argerich**, n. Bs. As. 6.2.1868 ps. Pedro Argerich y Carmen Valladares de Rojas (SOC-1870-f.123), fall. Bs. As. 30.8.1913 (Recoleta- JNR secc. 2º nº), c.m. Bs. As. 15.5.1902 con **Julia Corvalán del Cerro**, n. Bs. As. 1882, ts. Julio Rojas y Elena del Cerro de Corvalán (SOC-1902-f.249), hija de Jorge Corvalán del Cerro y de Elena del Cerro Rey, s.s., **6) Enrique Pedro Santos Rojas Argerich**, n. Bs. As. 5.12.1863 ps. Pedro Nolasco Rojas y Francisca Valdés (SOC-12-f.174) fall. Bs. As. 7.8.1934, f5 (enterrado en el panteón de Julio N. Rojas 2º secc. nº8), **7) Ricardo Norberto Rojas Argerich**, n. Bs. As. 11.9.1866 ps. Cosme Argerich y Justo Argerich (SOC- 12-f.692 fall. Bs. As. 30.11.1918 (enterrado en el panteón de Julio N. Rojas, acta, f.5-2º secc. nº8), **8) Ernesto Rojas**

[51] Según sus descendientes nunca fue médico ni catedrático.
[52] La Fecha de defunción de las planillas de la Recoleta es 21.4.1900 de 61 años secc. 2, nº 8, f. 5.



Cortesía de genealogiafamiliar.net

**Argerich**, n. Bs. As. 17.3.1873 ps. Eduardo Argerich y Carolina Lena (SOC-1873-f.134), fall. inf el 27.2.1877 (SOC-1871-f.65), depositado en urna el 28.1.1907 (panteón Julio N. Rojas secc. 2 nº 8), **9) Arturo Rojas Argerich**, fall. al nacer el 26.7.1871, «*recibió el agua de socorro*» (SOC-1871-f.969), **10) Sara Rojas Argerich**, sigue en XIIn, **11) María Concepción Rojas Argerich**, n. Bs. As. 8.12.1874 Ps. Francisco Argerich y Angela Correa Morales (SOC-1875-f.98), fall. solt. San Isidro, Bs. As., 25.12.1955[53], (enterrado en la Recoleta en el panteón de Julio N. Rojas 2º Secc nº 8).

**XId (Xa) Juan Edelmiro ROJAS VALDES**, n. Bs. As. 12.1.1828 b. 21.1.1828 Ps.: Juan Estanislao Rivera (LM-27-f.103v), *hacendado y vecino del partido de Las Flores*, fall. Bs. As. 8.9.1902, c.m. Bs. As. con **Carmen Valladares Real**, n. Bs. As. 1838, fall. Bs. As. 9.8.1902, hija de Javier María Valladares Bello y de Carmen Real Fontán, *avecindados en Santa Fe*, **n.p.** de Luis Valladares García y Micaela Bello Duarte, cas. Bs. As. 13.11.1805, (naturales de Tucumán), **n.m**. de Juan José Real López y María Isidora Fontán Santo Domingo, cas. Bs. As. 15.7.1820, Padres de: **1) María Adelia de las Mercedes Rojas Valladares**, sigue en XIIñ, **2) Ernesto María Jerónimo Rojas Valladares**, n. Bs. As. 26.10.1866 b. 14.12.1866 Ps. Javier Valladares y Urbelina Valladares (SNB-1866-f.602), **3) María Luísa de las Mercedes Rojas Valladares**, sigue en XIIo, **4) Carmen Virginia Rojas Valladares**, sigue en XIIp ,**5) Arturo del Carmen Rojas Valladares**, sigue en XIIq, **6) Juan Carlos Luis Rojas Valladares**, n. b. Bs. As. 4.5.1878, Ps.: Luis Botet y Dolores V. de Botet (SOC-1879-f.810), fall. solt., **7) Horacio Rojas Valladares**, n. Bs. As. 1879, c.m. Bs. As. 20.4.1908 con **Amanda Cobián Quiroga**, n. Bs. As. 1877, Ts.: Miguel Cobián y Carmen Valladares (Pilar- 1907-f.158), hijo de Miguel Cobián y de Simona Quiroga, s.s., **8) Raúl Rojas Valladares**, c.c. **Ebelia Bagail**, ss.

[53] Datos proporcionados por D. Mariano Etchegaray.



Cortesía de genealogiafamiliar.net

**XIe (Xa) Herminia Zeferina ROJAS VALDES,** n. Bs. As. 26.11.1830 b. 2.12.1830 Ps.: Amalia Rojas (LM-28-f.27), fall. Bs. As. 1900, c.m. con **Julio María Lacaza,** padres de: **1) Carlos Lacaza Rojas**, c.m. **María da Rocha da Cunha**, n Río de Janeiro, Brasil, c.s.

## GENERACIÓN XII

**XII (XI) Carmelo ROJAS TORRES**, *biblotecario*, *empleado de la Biblioteca Nacional de Buenos Aires*, n. Bs. As. 16.7.1849, fall. Bs. As. 28.1.1897, c.m. con **María Eusebia del Corazón de Jesús Silveyra y de Olazábal**, n. b. Bs. As. 14.8.1855, (LDS 1102300 cn 162) fall. Bs. As. 1940, *profesora*, *directora del Colegio Comercial de señoritas Bermejo en la Cap. Federal*, *prof de Alicia Moreau de Justo*, **hl** de Agustín Silveyra Rivero, n. Córdoba 1825 y Manuela de Olazábal y de las Cagijas, n. Lima, Perú 1827 fall. Bs. As. 1908, **n.p.** de José Luis Silveyra y Errador y María Juana Rivero y Luque, **n.m**. del General D. Félix de Olazábal y Llorente, n. 1797 fall. 1841, *que fue a Mendoza en 1816 y se enlistó en el Ejército Libertador*, *participó en la Batalla de Chacabuco*, *donde resultó herido. En el Perú*, *tomó parte en la Campaña de Quito y más tarde se halló en Pichincha*, *donde tuvo participación muy importante*, *a consecuencia de la cual fue ascendido al grado de coronel. Cuando estalló la guerra con el Brasil se presentó como voluntario y tomó parte en la batalla de Ituzaingó como Comandante del 5 de línea*, *y en ella se comportó también admirablemente. Al regresar de esta campaña fue ascendido a General*, y de Manuela de las Cajigas, **b.m.p** de Benito Antonio de Olazábal y Matilde Llorente, **b.m.m** de Juan José de las Cagijas y Feliciana Martínez Dicidio, **t.m.m.** del Teniente Coronel de dragones Joseph Gaspar Martínez Bustamante y María de los Angeles Dizidio y Zamudio, sobrina del general Enrique Martinez y Dizidio Zamudio, n 1789 fall. 1870, *militar Uruguayo que luchara contra los ingleses*, *interviniera en el Sitio de Montevideo y fuera Mariscal de Campo del Ejército de los Andes*, *y descendiente directa de los conquistadores Gerónimo Luis de Cabrera y*



Cortesía de genealogiafamiliar.net

*Juan de Garay*, etc; Hijo natural de **María Eusebia Silveyra** habido con **Hipólito Yrigoyen**, n. Bs. As. 12.7.1852 fall. Bs. As. 3.7.1933, (d*os veces presidente de su país (1916- 1922 y 1928-1930) y figura relevante de la Unión Cívica Radical;* Hijo de Martín Yrigoyen y Marcelina Alem): **D. Francisco Rodríguez Vida y Olazábal,** n. Bs As 13.8.1877, fall. Bs. As. 8.5.1930 fue adoptado por Manuel Hilario Rodríguez de Vida Conget, *militar*, *Tte. My Reg. de Patricios* Bs. As. 15.3.1812 b. 16.3.1812 (LM) ya fallecido, y María Matilde de los Inocentes de Olazábal y San Pedro Lorente, b. Bs. As. 29.12.1811 (LM 23 f. 83) ya fallecida; c.m. Bs. As. 18.7.1917, Ts.: Luis Rojas Silveyra, de 26 años, nat. país, domic. en San Isidro, y Da. Eloísa Bravo de Caso, de 60a., nat. Del país, domic. en Corrientes 2835, (SMA 1917 f. 243 bol.: 921 LDS´Image 191) con María Eloísa Alonso Caso, profesora castellano Lenguas Vivas; n. San Antonio de Areco 7.12.1886 fall. Bs. As. 10.5.1970; h.l. De Eduardo Alonso Casó y Eloísa Bravo, nat. País; Padres de: **1) Francisco Eduardo Rodríguez Vida y Alonso Caso**, arquitecto; n. Bs. As. 29.12.1918 b. Bs. As. 29.12.1919, Ps.: El Dr. Monseñor Miguel de Andrea y María Eusebia Rojas de Pillado Matheu, (SMA 50 f. 380 LDS´Image 225) fall. Bs. As. 20.7.1975; c.m. **María Susana Paolini Alippi**, h.l. de Emilio Luis Paolini Arnoldi, n. 1897 fall. 1980 y Eva Alippi Bonaso, n. 1898 fall. 1991; c.s**.; 2) Raúl Jorge Rodríguez Vida y Alonso Casó**, abogado, n. Bs. As. 16.7.1920 b. Bs. As. 1921 (SMA 51 f. 252) fall. Bs. As. 7.11.1976. c.m. con María Irma Tiscornia Migone, h.l. de Osvaldo Tiscornia Copello, n. 1894 fall. 1982 e Irma Inés Migone Caffarello, n. 1897 fall. 1967; c.s.

Hijos legítimos de **D. Carmelo** con **Da. Eusebia Silveyra**: **1) María Eusebia Rojas Silveyra**, n. Bs. As. 1886, fall. Bs. As. 26.3.1958, c.m. Bs. As. Ts.: Ricardo Pillado y Eusebia Silveyra de Rojas, con **Carlos Pillado Matheu**, *médico*, n. Bs. As. 1882, fall. Bs. As. 16.9.1944, *fue médico de la Universidad de Buenos Aires, especializado en Clínica médica e investigación, director del Instituto Municipal de Radiología y Fisoterapia, director de la Prefectura General Marítima, pintor y dibujante de nota, ganó en 1942 el primer premio del*



Cortesía de genealogiafamiliar.net

*Salón de Artes Plásticas para médicos*, hijo de Ricardo Pillado, n. Uruguay y de Dominga Matéu Diana?, porteña, fall. Bs. As. 20.4.1931, s.s.; **2) Jorge Eduardo Rojas Silveyra**, sigue en XIII, **3) Mario Rojas Silveyra**, fall. solt., **4) Luis Rojas Silveyra**, n. Bs. As. 10.3.1891, fall. Bs. As. 22.1.1962, c.m. con **Estela Vignoles Basavilbaso**, fall. Bs. As. 10.7.1951, hija de Harold Olinths Carlos Vignoles Schlenser y de Josefina Basavilbaso Almeyra, cas. Bs. As. 10.10.1895, s.s., **5) Florencia Rojas Silveyra**, **6) Manuel Augusto Rojas Silveyra**, sigue en XIIIa.

**XIIa (XI) Pedro Apolinario ROJAS TORRES,** *marino administrativo*, *hacendado*, n. Bs. As. 23.7. 1855, fall. Bs. As. 3.12.1934, c.m. Bs. As. 23.12.1886, Ts Carmelo Rojas, de 33a, Domiciliado en Cuartel 2 y Pilar Villegas de Rodríguez, de 64a. (Concep 5 f. 216 bol.: 216 LDS´Image 602) con **Dolores Paulina Rodríguez Villegas**, n. Bs. As. 30.12.1860, fall. Bs. As. 1.12.1920, hija de Félix Cantalicio Rodríguez Bermúdez, *hacendado*, (sobrino carnal de Fray Cayetano Rodríguez) y de Pilar Villegas Cascallares, Padres de: **1) Pedro Esteban Rojas Rodríguez**, sigue en XIIIb, **2) Juan Carlos Rojas Rodríguez**, n. Flores, Bs. As. 16.12.1892 b. allí 16.12.1893 Ps.: Daniel Rojas Torres, domic. esta parroquia y Pilar Rodríguez, ídem, (SJF 30 f. 327 LDS´Image 495); **2) Armando Pedro Rojas Rodríguez**, sigue en XIIIc, **3) María Adela Rojas Rodríguez**, fall. solt. Bs. As. 9.8.1963, **4) Ernestina Rojas Rodríguez**, fall. solt. Bs. As. 14.9.1948, **5) Celia Regina Rojas Rodríguez**, sigue en XIIId, **6) Dolores (Lola) Virginia Rojas Rodríguez**, n. Bs. As. 1896, fall. solt. Bs. As. 9.10.1989.

**XIIb (XI) María Adela ROJAS TORRES,** n. Bs. As. 23.5.1857 b. 6.7.1857
fall. Bs. As. 22.9.1939, c.m. con **Javier María Valladares**, n. Bs. As. 1850, fall. Bs. As. 7.11.1911, hijo de Fabián Javier Valladares, n. Tucumán, 1815, *comerciante*, y Carmen Real, n. Bs. As. 1829[54] (Ya vistos); Padres de: **1) Javier Manuel Valladares Rojas**, n. Bs. As. 12.8.1875 b. 22.10.1875 Ps.: Manuel Rojas y su esposa Virginia Torres (SNB1875

[54] Censo Arg. 1855, San Nicolás de los Arroyos, Imagen 188. Contrajeron matrimonio en el domicilio de su primo hermano político el almirante Valentín Feilberg, calle Azcuenaga nº 1521.



Cortesía de genealogiafamiliar.net

f.98), y **2) Carlos María Valladares Rojas**, *capitán de fragata*, n. Bs. As. 3.4.1877, fall. Bs. As. 13.12.1939, c.m. con **Delia Iturralde**, n. La Plata, Bs. As. 30.11.1888; hija de Pedro C. Iturralde, n. Dolores, 1853, *hacendado* y Delia Montenegro Orzac, n. Bs. As. 1871 (LDS 678913 cn 311). S.S.

**XIIc (XI) Daniel ROJAS TORRES,** *marino*, *almirante*, n. Bs. As 6.5.1863 b. 2.4.1864 Ps. Julio María Lacaza y Seferina Rojas (LM-34-f.265v.), fall. Bs. As. 14.4.1952, *sus restos descansan en el panteón de la familia Rojas Torres, debajo del altar, en el cementerio de la Chacarita. Destacado marino, vicealmirante de la Armada Argentina; expedicionario al desierto, fue alférez de fragata (1886), teniente de fragata (1888), teniente de navío (1892), capitán de fragata (1897), capitán de navío (1906), contralmirante (1915) y vicealmirante (1921) retirándose ese año del servicio activo por discrepar con el presidente de la República en materia de política exterior. Fue oficial de «La Argentina», miembro de la comisión encargada de efectuar trabajos hidrográficos en Río Negro, director del Departamento Hidrográfico del puerto militar de Bahía Blanca, comandante de las naves «Uruguay», «Paraná», «Espora», comandante de la Compañía de Aspirantes de la Escuela Naval, director de la Escuela Nacional de Asuntos Navales, comandante de la División Cañoneras, Prefecto General de Puertos, Secretario del Jefe de Escuadra de Instrucción a Bordo, comandante del «9 de Julio», miembro del Consejo Superior de Guerra y Marina, jefe del Estado Mayor, comandante del «Patagonia», Director General del servicio de la fragata «Sarmiento», miembro de la comisión encargada de proyectar la organización del Ministerio de Marina, comandante de la fragata «Presidente Sarmiento», jefe del Estado Mayor de la División Instrucción, comandante de los cruceros «Buenos Aires» y «Belgrano», director de Talleres y jefe de la zona militar del puerto, jefe del Estado Mayor de la I División, jefe de la III División Naval, autor de «Reglamento de deberes militares y obligaciones del personal subalterno», «Reglamento general del servicio de abordo», «Reglamento de disciplina para la Armada», presidente del Centro Naval, durante su gestión se inauguró la actual sede de esta institución en la esquina de Florida y Córdoba de la Capital Federal, miembro fundador de la Institución Mitre, miembro de la masonería iniciado en el seno de la Logia Obediencia a la ley número 13 en 1884, al constituirse la logia Bernardo Monteagudo nº 316 en 1920 fue*



Cortesía de genealogiafamiliar.net

*uno de los fundadores, condecorado con la medalla de plata de la expedición al Río Negro, Comendador de la Orden de San Olaff de Suecia, Comendador de la Orden de San Stanislaff de Rusia, otorgada en San Petersburgo el 7 de marzo de 1903, y la Orden Real de Caballero de Danebrog, otorgada por el Rey de Dinamarca el 7 de agosto de de 1903*. C.m. Bs. As. 27.5.1889 con **María Catalina Pérez Crespo**, n. Carmen de Patagones, Bs. As., 12.1.1871 b. 10.2.1871 (Nuestra Señora del Carmen de Patagones 17-f.9), fall. 21.2.1944 en Río Ceballos, Córdoba, hija de Nicolás del Carmen Pérez Ruiz, n. Exaltación de La Cruz, Bs. As. 6.12.1839 b 15.12.1839 y fall. Carmen de Patagones, Río Negro 10.3.1912, y de Carmen Crespo Guerrero, n. Carmen de Patagones 19.7.1841, fall. Guardia Mitre, Río Negro 19.12.1892, **n.p**. de Luis Pérez, *médico* y de Rafaela Ruíz Raymond, **n.m.** de Marcelino Crespo Rial, *ciudadano ilustre de Carmen de Patagones*, n. Carmen de Patagones 2.6.1811 fall. Carmen de Patagones 10.12.1899, y de Victoria Guerrero León, n Carmen de Patagones 28.7.1817 fall entre 1843-4 Carmen de Patagones, Cas.: Carmen de Patagones 1835, **b.m.p** de Pedro Miguel Crespo Mendoza y Ana Gregoria Rial Sánchez, pertenecientes todos a las primeras familias que se establecieron en Carmen de Patagones, padres de: **1) Roberto Rojas Torres Pérez**, n. Bs. As. 7.5.1890, fall. Bs. As. 7.7.1890, **2) Ascensión Florencia Rojas Torres Pérez,** n. Bs. As. 11.7.1891, fall. Bs. As. 26.2.1964, solt., **3) Susana Rojas Torres Pérez**, n. Bs. As. 3.10.1892, fall. Bs. As. 19.9.1906, **4) Esther Lía Rojas Torres Pérez,** sigue en XIIIe, **5) César Manuel Rojas Torres Pérez**, sigue en XIIIf, **6) Eduardo Rojas Torres Pérez**, sigue en XIIIg, **7) Carlos Alberto Rojas Torres Pérez,** sigue en XIIIh, **8) Edda Rojas Torres Pérez**, n. 1.4.1907, solt., **9) Virginia Rojas Torres Pérez,** n. Bs. As. 28.8.1902, fall. Bs. As. 1.7.1924, solt., **10) Nélida Rojas Torres Pérez**, n. Bs. As. 8.7.1909, fall. Bs. As. 10.10.1987, solt.

**XIId (XI) Juan Ricardo LANÚS ROJAS**, n. Bs. As. 7.2.1851 b. 7.2.1852 ps. Dr. Pedro Rojas y Teresa (Fernández de) Castro (La Merced, por Felipe de Elortondo y Palacio, asentado por instrucción del vicario Dn. Federico Aneiros en el libro 13 de bautismos de Montserrat, f.112,), fall. Bs. As. 11.2.1923. Ocupó cargos de responsabilidad



Cortesía de genealogiafamiliar.net

en el Banco Hipotecario Nacional; c.m. Lanús, Bs. As., en la capilla Santa Teresa de Jesús perteneciente a la familia, el 31.3.1873, Ts.: Anacarsis Lanús, de 52 años, de esta ciudad, domic. calle Bolívar y Da. Secundina Martínez. de 45 años. nat. esta ciudad, domic. calle Defensa, (SPT 12 f. 51, boleto 308 LDS´Image 158)[55] con **Secundina**[56] **Rivera Martínez**, n. Bs. As. 27.3.1851, fall. Bs. As. 4.10.1915, hija de Juan José del Corazón de Jesús Rivera Reyes, *corredor de frutos*, n. Bs. As. 27.8.1826 b. 8.9.1826 Ps. Gerónimo Marqués y Cándida López (LM 26 f.269v.) y de Secundina Martínez Rodríguez, n. de Bs. As. 1828, **n.p**. de Juan Rivera, n. Galicia, España y de Francisca Reyes, n. Bs. As. 1879[57];

*En censo de Arg. de 1895, aparecen censados en Lomas de*

*Zamora. Él de 43a, casado, de prof. Hacendado.*

*Ella de 41 años, casada, sin profesión. Dicen haber tenido 11 hijos y 22 años de casados.*

*Con ellos aparece censado Juan Alberto de 21 años, solt. estudiante.*[58]

Padres de: **1) María Luisa Lanús Rivera**, n. Bs. As. 12.1873 fall. Bs. As. 14.1.1948 c.m. 4.4.1893 (St Andrew's Scot Presbyterian Church, f 202)[59] con **Robert Mohr Dodds**, *médico, profesor universitario, fundador de la escuela de enfermeros*, n. Cap. Federal 25.2.1862 b. Florencio Varela, Bs. As. 15.3.1862 by Rev. Franc Getbie, (St. John Presbyterian Church of Scotland f 24) fall. Bs. As. 18.11.1932, hijo de James Dodds, *estanciero en Chascomús*, n. Cockburnspath, Scotland, 22.2.1823 fall. Bs. As. 16.5.1898 en su domicilio de la calle Bolivia 1465, fue enterrado en el Cementerio de

[55] Esta partida pertenece al folio 38 y se pone en esta por lo demorado el boleto los interesados.
[56] Conocida en el seno de la familia por "Cunina".
[57] (Censo Arg. 1855 Catedral del Sud. Se avecindaba la flia. Rivera en la calle Defensa 152, casa de 1 piso de azotea. **Francisca Reyes de Rivera**, propietaria, viuda de 71 años, junto a su flia: Juan Rivera, hijo de 29 años, corredor de furtos, nac. Bs. As., **2) Secundina Martínez de Rivera**, nuera de 26 años, n. Bs. As. **3)Juan R. Nieto**, de 8 años, n. Bs. As. estudiante, **4) Secundina**, de 3 años, n. Bs. As., **5) Carlos**, de 2 años, n. Bs. As. **6) Juan José**, de 2 meses, n. Bs. As.
[58] (Censo ARG.1895 Orden a1 13 a 15 f. 15).
[59] **Robert Mohr Dodds**, *Doctor*, aged 31 years, native of Argentina Republic, and María Luisa Lanus, aged 19 years native of Argentina Republic were married according to the rites of the Church of Scotland 4th April 1893 by Rev. J. W. Flemming. (St. Andrew´s Scot Presbyterian Church, f. 202.



Cortesía de genealogiafamiliar.net

la Chacarita, (St Andrew´s Scot Presbyterian Church, burials f. 4)[60] *llegó en 1844 a Chascomús, allí compró la estancia "La Adela" al Grl. Prudencio Ortiz de Rozas, hermano de Juan Manuel de Rosas. Vivió desde entonces en La Adela y es considerado el escocés más antiguo del partido. Fue un gran impulsor de la Iglesia Presbiteriana Escocesa, siendo cofundador de la Iglesia San Juan de Florencio Varela y San Andrés de Chascomús*[61] e Isabella Bell, n. Escocia 17.7.1828 fall. 5.11.1904, cas.: 8.9.1848 (St. Andrew´s Scot Presbyterian Church, matrimonies f. 9v.)[62], **n.p**. de James Dodds y Elizabeth Simpson, n.m. de Henry Bell; (C.S. **DODDS LANÚS[63])**;

**2) Juan Alberto Lanús Rivera**, n. Bs. As. 27.3.1875 fall. Bs. As. c.m. 17.6.1950, c.m. Bs. As. 28.10.1904 (San Ignacio) con **María Antonia González y Herrera**, fall. Bs. As. 21.9.1968, hija de Federico Miguel González Alemán, n. San Jorga, Brasil 29.11.1837 fall. Bs. As. 9.9.1919, y Albina Honoria Herrera y Díaz Herrera, b. Bs. As. 7.1.1849 fall. Bs. As. 4.10.1914, cas.: Bs. As. 18.4.1868 (SPT 7 f.40)[64], **n.p**. de Mariano González Martínez, fall. Paysandú, y Clara Victoria Alemán Pérez; **b.p.p**. de José de Martín González, nat. Placencia, y Margarita Ramírez Ferreira; cas.: Bs. As. 24.2.1794 (LM 5 f 547)[65], **t.p.p.** de Lorenzo Martín y María González; **t.p.m**. Diego Ramírez y Ana Ma. Ferreira; (**C.S. LANÚS GONZÁLEZ)**;

**3) Sara Lanús Rivera**, n. Bs. As. 1878 c.m. con **Juan Antonio de**

---

[60] **James Dodds**, died 16th May 1898, Calle Bolivia 1465, Bs. As., *and was buried at the Chacarita Cemetery. The last of the Church member that signed the guarantee for the stipend, 2nd October 1904, (St. Andrew´s Scot Presbyterian Church, burials f.4)*

[61] Casalins, Crespo Jaime, (2003). Chascomús en la Genealogía. Dodds. 69 – 89.

[62] **Dodds James** and **Bell Isabella**, both natives of Scotland, obtained the legal license from D.T.M. Ramiro, notary public, were married by the 8th days September 1748. (St. Andrew´s Scot Presbyterian Church, marriages f. 9v.)

[63] En el censo de Argentina de 1895, aparecen censados en Lomas de Zamora.
Él de profesión médico de 22 años, casado. Ella de 21 años. Declaran 2 hijos y 3 años de casados.
*A saber: Ma Luisa de 1a, nac. en Bs. As. y Alfredo R. de meses, nac. Bs. As.También*
*censados con ellos aparecen:*
Ana Stenkamp, 19 años, niñera; Taragona, gertrudes, solt, italiana, mucama.
*Tagham, Margarita, 14a, Arg, solt., niñera.*
*Castro, Antonio, 30 a, cas. español, portero.*
*Arias, Maria, 25a, cas, española, cocinera.*

[64] Dato casamiento obtenido de D Herrera Vegas (2007). Familias Argentina, T 2 2da parte pág 835.

[65] D Herrera Vegas (2007). Familias Argentina, T 2 2da parte pág 835.



Cortesía de genealogiafamiliar.net

**Padua Suárez Figueroa**, n. Rojas, Bs. As. 13.5.1877 fall. Bs. As. 7.2.1905, hijo de Bernardo Tomás Suárez Ximénez, n. 1835 fall. 1903 y María Clara Figueroa, n. 1863,
n.p. de José Bernardo Suárez Álamo, n. 1811 y Felipa Matea Juana Dolores Ximénez, n. 1815 fall. 1842 **n.m**. de Nn y María Figueroa, **b.p.p** de Joaquín Luis Miguel Suárez del Rondelo y Fernández, *Presidente de la República Oriental del Uruguay*, n. 1781 fall. 1861, y María Josefa Álamo, **b.p.m.** de Manuel Antonio Ximénez y Gómez, n. 1776 fall. 1844, y Margarita Rodríguez y Calleros, n. 1782 fall. 1819; **4) María Adela Lanús Rivera,** n. Bs. As. 5.5.1879 fall. Bs. As. 13.10.1892, solt., **5) Ernesto José Lanús Rivera**, n. Bs. As. 27.8.1880 fall. Bs. As. 31.5.1938 c.m. Bs. As. 9.10.1908 con **Magdalena Máxima Cipriana Calderón de la Barca y Romero**, n. Lomas de Zamora, 1883, hija de Domingo Zenón Calderón de la Barca y Piñeyro, *estanciero*, b. Bs. As. 12.4.1842 fall. Bs. As. 17.10.1922 y Magdalena Romero,
n. prov. Bs. As. 1847, cas. Bs. As. 1877, ambos radicados en Lomas de Zamora, manifiestan tener 7 hijos[66] **n.p.** de Francisco de Paula María del Tránsito Severo Miguel Rafael José Joaquín Ignacio Prudencio Estanislao Calderón de la Barca y Belgrano, n. Bs. As. 8.11.1805 b. 9.11.1805, Ps.: el señor Dn. Francisco Clemente, *Caballero del A. de Calatrava*, *Brigadier de los Reales Ejércitos*, *y presidente electo de la Real Audiencia de Cuzco*, *intendente y comandante general de aquella provincia*, (LM 21 f 62); y Feliciana Piñeyro y Fernández, n. Bs. As. 1801, cas. Bs. As. 1837, **n.m**. de Francisco Romero e Idelfonsa Palacios; **C.S. LANÚS CALDERÓN DE LA BARCA**; **6) Elvira Lanús Rivera**, fall. Bs. As. 23.3.1970 c.m. con **Félix Manuel Mateo Rojas Valerga**, hijo de los ya nombrados Félix Regino Rojas Martínez de Carmona y Catalina Valerga, y hermano de la anterior; C.S.; **7) Alcira Lanús Rivera**, n. Bs. As. 1884 solt., **(C.S. ROJAS LANÚS)**[67]**; 8) Anacarsis Lanús Rivera**, n. Bs. As. 1886 fall. Bs. As.

[66] Censo Arg. 1895, Partido de Lomas de Zamora, orden A1, 5 al 11.
Hijos manifestados: Francisco de 15 años, Zenón de 13 años, Angle M. de 10 años, e Idelfonso de 9.
[67] ROJAS Y SAN MARTÍN: La familia ROJAS, descendiente de Juan Manuel Rojas y Juana Gregoria de San Martín y Gauto, no tiene filiación alguna con la familia ROJAS que aquí nos ocupa. Sin embargo, debemos destacar que fue una familia relacionada por alianzas a la familia Rojas, Lanús y Lanusse que aquí desarrollamos.



Cortesía de genealogiafamiliar.net

1.4.1944, solt.; **9) Roberto Ricardo Lanús Rivera**, n. Bs. As. 1887 fall. Paraná, Entre Ríos 9.5.1969, *abogado, jurista, diputado provincial 1928, vicegobernador de Entre Ríos, 1935 – 1939 acompañando en la fórmula al Dr. Eduardo Tibiletti.* c.m. 1º con **María Luisa Rojas Valerga**, n. Bs. As. 1888, hija de Félix Regino Rojas Martínez de Carmona, n. Bs. As. 12.9.1847, (LDS 1096396 cn 241) *ingeniero civil de importante actuación*[68] y Catalina Valerga Peralta, n. Bs. As.1857, cas.: 1878[69]; **n.p**. de Félix Rojas y San Martín, n. Bs. As. 18.5.1797 b. 19.5.1797 nació ayer, Ps.: Jacinto Martínez y Ma. de los Santos Martínez, Ts.: José Gregorio Rodríguez y Victoriano Suero, (Concep. 4 f. 190v.) fall. antes de 1834, y Teodora Martínez de Carmona, n. Bs. As. 1808; **b.p.p**. de Juan Manuel Rojas y Juana Gregoria de San Martín y Gauto, n. Bs. As. 24.4.1770 b. de 2 días 26.4.1770, Ps.: Juan Antonio Gómez, (Concepción 1 f. 60v.); cas. Bs. As. 1795, ambos nat. de Bs. As. y pertenecientes a esta parroquia, (Concepción 2 f.51); S.S. c.m. 2º con **Dorila Iraizois**, S.S.; **10) Amalia Secundina Lanús Rivera**, n. Bs. As. c.m. con **Floro Leocadio Cibils Juárez**[70]**,** n. 1884 fall. 1949, hijo de Floro Cibils Calvet, n. 1849 fall. 1919 y Dolores Juárez; **(C.S. CIBILS LANÚS)**.

**XIIe (XI) Luisa Teresa Francisca de los Dolores LANÚS ROJAS**, n. Bs. As. 25.8.1852 b. 19.11.1852, Ps. Dn. Leopoldo Lanús y Da. Francisca Valdés de Rojas (SI1852 f.290), fall. Bs. As. 2.8.1935, enterrada en la Recoleta el 3.8.1935[71], c.m. Bs. As. 22.10.1874 con **Salustiano Galup y (Fernández de) Agüero**,

---

[68] El solar de la esquina de Bolivar y Brasil, perteneció a la familia Rojas cerca de 200 años. El último descendiente que fuera su propietario fue D. Félix Regino Rojas, allí construyó una gran casa la que habitó durante años, hasta que sus herederos la vendieron aproximadamente en el año 1920.
**Dn Félix**, se recibió de ingeniero civil por el año 1874, desempeñando cargos públicos de importancia; luego en 1879 fue Director de la Casa de la Moneda. Fue Fundador de la Sociedad Científica Argentina junto con el Dr. Estanislado Ceballos. Principalmente se dedicó a obras públicas de gran relevancia, entre ellas, la construcción del antiguo Hospital Militar, el edificio de la Policita de la Capital Federal, algunas grandes escuelas y muchas obras de dragado y muelles en el Puerto de Buenos Aires.
Fue a su vez socio del señor Dardo Rocha, fundador de la ciudad de La Plata.

[69] Censo Arg. 1895, Cap. Fed. Orden 13 – 15. El ingeniero de 47 años, nacido en Bs. As. De profesión ingeniero, Catalina su mujer, de 38 años, manifiestan haber tenido 10 hijos y 17 años de casados.
Con ellos: Rojas, Félix Manuel de 16 años, empleado, solt.; Film number 703236, Digital GS number 4162423, Image number 319, Record number 3652.

[70] Hermano entero que fuera de Waldemar Clemente Cibils Juárez, casado con Luisa Lanús Lanús, (Ver Rama IV Teófilo Lanús F. de Castro)

[71] (Reg. panteón Galup-Agüero)



Cortesía de genealogiafamiliar.net

*corredor de bolsa*, *comerciante*, *formó la sociedad Salustiano Galup e hijos*, *dedicado a las ventas e importación y exportación de frutos del país*[72]; n. Bs. As. 6.10.1844 (calle de la Universidad nº 127) b. Bs. As. Ps. Eustaquio Torres y María Ignacia de Agüero (La Merced), fall. Bs. As. 2.6.1907, enterrado 3.6.1907[73], hijo de Manuel Salustiano Galup y Fernández de Agüero, n. Bs. As. 8.6.1809 fall. Bs. As. 1.6.1890 enterrado en la Recoleta el 2.6.1890 en el panteón Galup-Agüero[74], y de su prima hermana Irene Petrona Fernández de Agüero, n. Bs. As. 20.10.1816, cas. Montevideo, Uruguay 27.12.1842, **n.p.** de Manuel Josef Galup Rodríguez, n. San Fernando de Maldonado, *Uruguay*, *militar*, *político*, *Regidor del Cabildo*, *testó Bs. As. 1829*[75], *Como dato curioso fue apoderado del famoso botánico Aimé Bonpland*, y Juana Agustina de Agüero y Gregorio Espinosa, n. 4.5.1789 b. 7.5.1789, Ps. Miguel Fernández de Agüero y María Ygnacia de Agüero (LM 16 f 225v) con poder para testar en Bs. As. 27.11.1816[76], cas. Bs. As. 11.12.1803, Ts. Dn. Diego de Agüero y Da María Ignacia de Agüero, y hermana mayor, (LM 1803 f 359v) **n.m**. de Miguel Fernández de Agüero[77] y María Ignacia de la Candelaria de Agüero, b. Bs. As. 2-2-1772, de 1 día (LM, 13B 1/182), fall. Bs As 1848, cas. por poder otorgado a Bernardo Gregorio de Las Heras con su primo hermano en Bs. As. 8/10/1794, Ts. Los padres de la contrayente, (LM f. 557) **b.p.p**. de Josef María Galup y Serial (También Seriol)[78], natural de Gerona, Cataluña, España 1744, se desconoce cuándo

---

[72] Cartas de Juan Alurralde Lanús con membrete de la firma Salustiano Galup e hijos, a su primo Jean-Baptiste Lanusse Larroudé en Préchacq-Navarrenx.

[73] (Reg. panteón Galup-Agüero)

[74] (Reg. panteón Galup-Agüero)

[75] AGN 5916 Suc. Manuel José Galup

[76] AGN: R. 2 de 1816, f. 566)

[77] **Miguel Fernández de Agüero**, natural de Sobrelapeña en el ayuntamiento de Lamasón, provincia de Santander e hijo de José Jacobo Fernández de Pereda y Roiz, y de Rosa de Agüero (Esta última hermana de Diego de Agüero), Miguel figura con 13 años de edad en el Censo de 1778 junto a su tío Diego de Agüero. La dote fue de 5.000 pesos, a los cuales se agregaron 1.000 pesos dejados por el abuelo de la novia Julián Gregorio de Espinosa, siendo el arras prometido de 3.737 pesos, que era la décima parte del capital declarado por el novio (AGN: R. 6 de 1795, 1. 132).
Miguel Fernández de Agüero dió p. p. t. ante el Escribano Luis Castañaga el 11/12/1829 y falleció el 13/2/1831. María Ignacia de Agüero dio un p. p. t. el 8-11-1831 (AGN: R. 3 de 1831, f. 297) citando a ochohijos vivientes, y falleció en 1848.

[78] Algunas fuentes lo dan nacido en Génova, Italia; también existen registros de un hermano de él: **José Galup y Seriol,** n. Génova, Italia en 1744, ambos hijos de **Juan Galup**, n. Cataluña 1724 e **Isabel Seriol**,cas.: Cataluña, España 1740 (L.D.S., Ancestral Files Records.)



Cortesía de genealogiafamiliar.net

emigró al Uruguay[7980], e Ygnes Rodríguez Sardinha, natural de Río Grande, Brasil[81], **b.p.m**. de Diego de Agüero, Regidor de Buenos Aires y Petrona de Alcántara y Gregorio Espinosa**, b.m.p** de José Jacobo Fernández Pereda y Rosa de Agüero, **b.m.m** de Diego de Agüero, nacido hacia 1738, natural del lugar de Quintanilla, ayuntamiento de Lamasón en el partido judicial de San Vicente de la Barquera en la provincia de Santander c.m. Bs. As. 18.9.1769, Ts. Domingo Belgrano Peri y María Josefa González (LM 6 f.26) (con filiación del novio, pero no de ella) y Petrona de Alcántara de Gregorio Espinosa, n. hacia 1754[82]; En Censo de Arg. De 1895, *aparecen censados en Avellaneda (Lo que sería hoy en parte Lanús).*

*Él acusa 50 años, de profesión corredor. Su mujer María Luisa Lanús, de*

*42 años. Dicen haber tenido 9 hijos y 19 años de casados, a saber:*

*Ma. Luisa de 16a, Ester, de 14a, Irene de 12a, Salustiano de 10a, Anacarsis de 6a, Ricardo de 8a, y Carlos de 4a.*

---

[79] Según consta en AGN Suc. 5916.

[80] Era hijo de Juan Galup, n. Cataluña 1724 e Isabel Serial, (Linaje originario de Gerona, Cataluña, uno de sus fundadores en Buenos Aires fue Dn. **Manuel Josef Galup Rodrígues**, natural de San Fernando de Maldonado,fue militar, político y cabildante). Algunas ramas **Galup** se establecen también en San José de Mayo, San José,Uruguay.

[81] AGN 5916 Suc. Manuel José Galup

[82] **Petrona de Alcantara de Gregorio Espinosa:** era hija natural de Julián Gregorio de Espinosa, natural de Belvis de Jara, Arzobispado de Toledo, hacia 1723 y fallecido en Bs. As luego del 21/11/1777, cuando testó (AGN: R. 3 f. 331), y de Isabel de Rocha Colares. **Don Julián** era casado en primeras nupcias en su solar natal y casó en Bs. As. de avanzada edad el 14/5/1776 con Florencia Belgrano González, n. Bs. As. 1757 (Microfilm LDS 1985654), hija de Domingo Belgrano Peri, *comerciante*, *Capitán de las Milicias Urbanas* n.Oneglia, Estado de Génova, Reino de Cerdeña, 15.7.1730 y María Josefa González Casero; cas. Bs. As. 4.11.1757 ts.: Joseph Molina, *Secretario de este Gobierno y Capitanía General y Capitán de este Real Presidio* yDa. Gregoria de Salas (LM 5 1747-96 f 86), por tanto hermana del militar, general, y prócer argentino, D.Manuel (Joaquín del C. De J) Belgrano (n. Bs. As. 3.6.1770 fall.20.6.1820) Ts.: Diego de Agüero y PetronaGregoria de Espinosa (LM f. 156). Digamos también que este matrimonio aparecía censado en 1778, p. 25, con tres hijos pequeños y cuatro esclavos, siendo él de ocupación comerciante. Sin embargo, en la partida de matrimonio de su hija mayor se lo cita como *"Regidor que ha sido de ésta"*.
*La carta de dote fue dada el 16.9.1769 por el padre de ella, Julián Gregorio de Espinosa, y ascendió a la suma de 5.518 pesos con 5 reales y 3 cuartillos (AGN: R. 3 de 1769, f. 222), aportando el novio la cantidad de 1.000 pesos en concepto de arras.*
**Petrona de Alcántara** *dió un p. p. t. a su esposo que se protocolizó el 24-4-1797 (AGN R. 6 de 1797, f. 79). En elmismo dice que tiene 10 hijos vivos y que funda una capellanía. Lega también 500 pesos para sus sobrinos, hijos de su finado hermano Juan Bautista, que residen en el Paraguay junto a la madre de ellos María Ignacia Ferreira. Su esposo Diego de Agüero dio un p. p. t. a su hijo Julián Segundo el 15-5-1820 (AGN R. 2 de 1820, f. 171) y falleció antes de 1823.*



Cortesía de genealogiafamiliar.net

Padres de: **1) Irene Galup Lanús**, n. Bs. As. 3.5.1876 fall. Bs. As. 20.9.1879 enterrada 21.9.1879[83], **2) María Luisa Irene Benita Galup Lanús**, n. Bs. As. 21.4.1877 fall. Bs. As. 6.12.1965, enterrada 8.12.1965[84] c.m. en Bs. As. el 4.7.1901 con **Alejandro Rodolfo Montes de Oca y Fernández**, n. Bs. As. 28.10.1875 b. 27.11.1875, Ps.: su tío político José Sisto Fernández y su tía Etelvina Montes de Oca (San Ignacio 1875) fall. Bs. As. 15.3.1945 enterrado 16.3.1945[85], hijo de Alejandro Montes de Oca y Rodríguez Palavecino, n. Bs. As. 9.11.1837 (SMA 2 f 89)[86], fall. Bs. As. 1.11.1894 enterrado 2.12.1894[87]
(SNB), *ayudante de campo del General Paz en el Sitio de Montevideo, del Coronel Dutell en su primer sitio de Buenos Aires funcionario de aduana, prestó su apoyo a los principios del partido liberal*, y Josefa Victoria Fernández y Olaguibel, n. Bs. As. 2.8.1840 fall. Bs. As. 25.6.1912, enterrada 25.6.1912[88], ts.: Dr. Juan José Montes de Oca y Claudia Olaguibel de Fernández, cas. Bs. As. 2.12.1865 (en casa de la madre de Victoria, por el cura Dn. Gabriel Fuentes, Canónigo Honorario de San Miguel); (C.S. MONTES DE OCA GALUP LANÚS; **3) Esther María Galup Lanús**, n. Bs. As. 1880 fall. Bs. As. de 17 años 27.9.1897 enterrada 28.9.1897[89], **4) María Albertina Galup Lanús**, n. Bs. As. 21.11.1880 fall. Bs. As. 4.8.1954, solt, **5) María Irene Galup Lanús**, n. Bs. As. 1.8.1882 b. 26.9.1882 (SI 1882 f 320) fall. Bs. As. 23.2.1951 enterrada 26.2.1951[90] c.m. 1º Bs. As. 22.12.1912 con **Ramón Segundo Paulino Vivanco Fierro**, n.b. Córdoba 30.6.1867 (Nta. Sra. De la Asunción, LDS 763310) hijo de Ramón Vivanco y Santa Fierro; padres de: **1) NN Vivanco Galup Lanús**, fall. infante.

**María Irene** c.m. 2º Bs. As. con **Juan Palemón Huergo Nobrega**,

[83] (Reg. panteón Galup-Agüero)
[84] (La Recoleta, Panteón Galup Lanús)
[85] (La Recoleta, Panteón Galup Lanús)
[86] AGN 3072 Suc. Dr Juan José Montes de Oca.
[87] *A las 10 de la mañana en su casa de la Calle Venezuela 1442* (Panteón Dr J.J. Montes de Oca, Recoleta Secc17 Nº 200 sepult 1 a 14).
[88] (Panteón Dr J.J. Montes de Oca, Recoleta Secc 17 Nº 200 sepult 1 a 14).
[89] (Reg. panteón Galup-Agüero)
[90] (Panteón Dr J.J. Montes de Oca, Recoleta Secc 17 Nº 200 sepult 1 a 14).



Cortesía de genealogiafamiliar.net

n. Bs. As. 7.3.1846 fall. Bs. As. 1938, (él ya viudo de Julia Francisca Rocha Miguens), hijo de Palemón Huergo Lozada y Julia Nobregas Miguens, S.S.; **6) Salustiano Anacarsis Galup Lanús**, n. Bs. As. 2.9.1884, solt., **7) Ricardo María Galup Lanús**, n. Bs. As. 8.9.1886 b. 22.10.1886 (LM) fall. Bs. As. 23.5.1935 enterrado 24.5.1935[91] c.m. Bs. As. con **Amelia Luisa Celestina Savoy**, b. Baradero 28.6.1885 (Santiago Apóstol LDS 1099042 CN 483), hija de Pedro Savoy y María Celestina Dejon, -Colonia Suiza-); **8) Anacarsis Galup Lanús**, n. Bs. As. 24.10.1888 fall. Bs. As. 24.6.1965 enterrado 25.6.1965[92] c.m. Bs. As. 5.7.1920 con su prima **Esther Lía Rojas Torres y Pérez Crespo**, n. Bs. As. 15.7.1894 fall. Bs. As. 24.10.1962 enterrada 25.10.1962[93], hija del Almirante Daniel Rojas Torres, n Bs. As. el 6.5.1863 b 2.4.1864, Ps. Julio Lacasa y Ceferina Rojas (LM 34 f.265v nº 108), fall Bs As 14.4.1952, enterrado 15.4.1952[94], y María Catalina Pérez Crespo, n. Carmen de Patagones, Río Negro 12.1.1871 b 10.2.1871 (Nta. Sra. del Carmen de Patagones 17 f 9) fall 21.2.1944 Río Ceballos, Córdoba, enterrada Feb. 1944[95] cas. Bs. As. 27.5.1889, (Ver ROJAS TORRES); **9) Carlos Bernardo Galup Lanús**, *deportista*, *jugador de futbol (Zaguero) de Estudiantes de La plata*, n. Bs. As. 27.8.1890 fall. Bs. As. 29.12.1948 enterrado 31.12.1948[96], c.m. Bs. As. (Div.) con **María Esther Bellando**; (C.S. GALUP LANÚS – BELLANDO); **10) Ernesto Galup Lanús**, n. Barracas, Bs. As. 31.7.1892[97] fall. Bs. As. 8.3.1966 enterrado 9.3.1966[98], c.m. 1º Bs. As. 10.8.1922 con **Celia Rojas Rodríguez**, n. Bs. As. 7.9.1898 fall. Bs. As. 7.8.1954 (Ver ROJAS RODRÍGUEZ); c.m. 2º con **María Teresa Aramburú**, s.s.**11) Laura Galup Lanús**, n. Lanús Bs. As. 29.9.1895 c.m. Bs. As. 12.9.1918 con **Augusto Lesca de Pardo**, n. Gualeguaychú, Entre Ríos 1884, b. Gualeguaychú, E. Ríos 8.8.1884, (LDS

[91] Panteón Dr J.J. Montes de Oca, Recoleta Secc 17 Nº 200 sepult 1 a 14).
[92] Panteón flia. Almte Daniel Rojas Torres, Chacarita.
[93] Panteón flia. Almte Daniel Rojas Torres, Chacarita.
[94] (Panteón familia Rojas Torres, Chacarita)
[95] (Panteón familia Rojas Torres, Chacarita)
[96] Panteón Galup – Agüero, Recoleta.
Otra fuente indica, que habría muerto en Saldungaray, partido de Tornquist, Bs. As. 2.1.1949,
[97] Datos proporcionados por el escribano Dn. Ernesto P. Galup Lanús.
[98] Panteón Galup – Agüero, Recoleta.



Cortesía de genealogiafamiliar.net

1102898 CN 421) hijo de Francisco Lesca Coubourou, *comerciante radicado con su mujer en Entre Ríos*, n. San Juan de Luz, Francia, 1848[99] fall. Bs. As. 1939, *que fuera granadero de la Guardia Imperial de Napoleón III, Combatiente en la Guerra Franco-Prusiana. Junto a su mujer llegaron al país alr. de 1874, radicándose en Gualeguaychú. Luego se trasladaron a Buenos Aires dedicándose al negocio de hotelería. Dn Francisco Lesca fue condecorado por el Gobierno Francés con la Legión de Honor por ser el único sobreviviente en la Argentina de la guerra del 70*[100], y de María de Pardo, n. Francia 1851, cas.: 1875 **n.p.** de Bertrand Lesca y Jeanne Coubourou; (C.S. LESCA-GALUP LANÚS).

**XIIf (XI) Juan Nemesio Anacarsis LANÚS ROJAS**, n. Bs. As. 20.2.1855 b.16.3.1855, Ps. Dr. Dn Pedro Rojas Argerich y Amelia Rojas (SI 1855 f.4v)[101]

[108] fall. Bs. As. 24.2.1923 enterrado el 25.2.1923[102], *durante su vida ocupó diversos cargos estableciéndose en Villa Argentina, departamento de Chilecito, en la provincia de la Rioja con el objeto de explotar las minas de plata de las sierras de Famatima. Allí la explotación minera de esa provincia de La Rioja, contó siempre en Anacarsis a uno de sus más decididos y entusiastas propulsores, junto con su primo hermano Narciso Parchape hijo. Ocupó el cargo de ministro en la provincia de La Rioja. En el período presidencial del Dr. Sáenz Peña y hasta 1916 ocupó el cargo de gobernador del Territorio del Chaco, distinguiéndose en el cargo por el auspicio que puso a favor de ideas de utilidad general en aquel territorio. Fue socio fundador del Jockey Club Argentino. Su hogar lo estableció en la provincia de La Rioja, alrededor de 1905 regresó a Bs. As., donde se reestableció con su familia*; **D. Anacarsis** c.m. Chilecito, La Rioja, 29.9.1888,

[99] Censo Arg. 1895: Él comerciante en Entre Ríos, natural de San Juan de Luz, de 47 años, ella María Pardo de Lesca, de 44 años, nat. De Francia, manifiestan saber leer y escribir, tener 20 años de casados y haber tenido al momento 9 hijos a saber: 1) Herminia Lesca, 19 años, nac. En Bs. As., 2) Amelia, de 16 años, nac. En Entre Ríos, 3) Teresa, de 15 años, nac. En E. Ríos, 4) Matilde, de 12años, nac. En E. Ríos, 5) Augusto,de 11 años, nac. En Entre Ríos, 6) Pablo de 8 años, nac. En E. Ríos, y Ana de 4 años, nac. En Bs. As.
Con ellos se avecinan: Hipólito Lesca de 44 años, natural de Francia, comerciante, y empleados.
Censo ARG 1895, L-D-S, Film number 694858, Digital GS number, 4149087, Image number 281, Recordnumber 2929, orden 1 al 15.

[100] Fund. Juan de Garay, Los Vascos en la Argentina, y su protagonismo, Lesca, pág. 649.

[101] AGN SUC 6663 Anacarsis Lanús

[102] (Reg. panteón Galup-Agüero – La Recoleta)



Cortesía de genealogiafamiliar.net

*casé sin velar en la casa de la novia con licencia del Vicario competente*, Ts. Manuel García, *propietario* y Sofía García de Bustos, argentina, viuda, (Parr. Corazón de Jesús, Chilecito, La Rioja L 7 orden Nº 25 f. 147/148)[103] con **Elena Romana Bustos y García**, n. Rosario, Copiapó, Atacama, Chile 9.8.1864 b. 10.8.1864 (LDS Chile Easy 1106335 Ref#v24-484) fall. Bs. As. 26.2.1943, enterrada el 27.2.1943[104], hija de Andrés María Bustos San Román, n.b. Independencia (Departamento), La Rioja, Argentina 29.3.1810 (LDS Argentina Easy 656016 cn 82) fall. Chilecito, La Rioja 13.9.1871[105] y Nicolasa Sofía García San Román, n. Chilecito, La Rioja 10.9.1826 fall. Chilecito, La Rioja, 1.4.1898, cas.: Copiapó, Atacama, Chile, 11.8.1844, (LDS Chile Easy 1106578), **n.p.** de Antonio Vicente Bustos Villanueva, n. Puerto de Marín, *Galicia*, *gobernador de La Rioja*, *firmante del Acuerdo de San Nicolás*, *Subdelegado de la Real Audiencia*, *Comandante de Armas de La Rioja*, *y Francisca Romana de San Román y Castro*, **n.m**. de Pantaleón García Almirón, n. Jujuy, Argentina, y Juana San Román y Gordillo, n. La Rioja, **b.p.p** de Manuel de Bustos y María Benita de Villanueva, **b.p.m** de José Antonio de San Román Cevallos y María Juana de la Trinidad Castro y Herrera, **b.m.m**. de José Pascual de San Román y Castro y Ceferina Teresa Gordillo y de la Colina; Padres de: **1) David José León Lanús Bustos**, n. Chilecito, La Rioja 11.4.1891 b. Chilecito 16.8.1891, fue bautizado privadamente por el facultativo Carmen Lozada (sic), Ps. Solviano Herrera y Antonia de Herrera, (Parr. Corazón de Jesús, Chilecito, L 15 f. 163), **2) Ricardo José León Lanús Bustos**, n. Chilecito, La Rioja 11.4.1891 b. 16.8.1891, reza el acta hijo natural de Anacarsis y Elena Bustos, fue bautizado privadamente por el facultado Carmen Lozada, (sic) Ps. Tristán B. Dávila y Florinda Dávila (Parr Corazón de Jesús, Chilecito L 15 f. **163), (*fallecieron infantes pero no eran hijos naturales, ambos mellizos, datos proporcionados por su nieta Valenguita Lanùs Robles*), 3) Ramón Adolfo Lanús Bustos**, n. Villa Argentina, Dpto.

[103] Nota al pie de acta: Se advirtió aquí que por equivocación se escribió en la anterior partida ser el padrino de enlace del sr. Lanús, D. Manuel García, cuando fue D. Narciso Parchappe hijo, argentino, soltero, industrial, doy fe.

[104] (Reg. panteón Galup-Agüero –La Recoleta-)

[105] Parte de estos datos proporcionados por Dn. Adolfo Lanús.



Cortesía de genealogiafamiliar.net

Chilecito, La Rioja 4.7.1892 b.10.7.1892, Ps. Samuel Bustos y María L. García, vecinos de esta Parroquia, (Parr. Corazón de Jesús, Chilecito L 15 f. 257), fall. Bs. As. 28.9.1982, *político*, *periodista*, *profesor*, *gobernador de La Rioja 1926-1929*, *diputado nacional de la provincia de la Rioja*, *secretario de prensa Buenos Aires 1955 – 1957*, *embajador argentino en Uruguay 1957- 1958*, *ministro de defensa Bs. As. 1962*, *presidente del Círculo de Prensa 1931-32*, *redactor de la revista El Hogar*, *fue miembro del Instituto Cultural Polaco-Argentino y de la Asociación Folklórica Argentina*[106]; etc c.m. San Nicolás de los Arroyos 1924 (SNB 1924 f. 434) **María Valentina Robles Irle,** n. San Nicolás de los Arroyos 1898, h.l. de Francisco N. Robles, *médico*, n. Bs. As. 1861 y Carolina Irle Casenave, n. b. San Nicolás de los Arroyos 17.6.1870 (LDS ARG-Easy 1097718 cn 329) (LDS, Censo Arg. 1895, San Nicolás, Cuartel 1 imagen 101); (C.S. LANÚS-ROBLES), **n.m**. de Francisco Irle y Juana Casenave; **4) Roque Antonio Lanús Bustos**, n. Chilecito, La Rioja, 25.9.1894, b. 5.7.1895, bautizado privadamente, Ps. Guillermo Iribarren y Aurora Seibadón, (Parr. Corazón de Jesús, Chilecito, L 17 f. 222) fall. solt. Bs. As. 21.5.1951[107], *militar*, *Coronel de Infantería*, *luego general de brigada (ascendido post-mortem)*, *distinguido Oficial del Estado Mayor del Ejército. Instructor de varias promociones del arma de Infantería en el Colegio Militar. Fue director del Colegio Militar*, *Primer Jefe del Regimiento de Caballería "Tres de Fierro" (Coraceros General Pacheco) en la ciudad de Esquel*, *prov. del Chubut. Bregó desde cada una de las posiciones en que le cupo actuar por el perfeccionamiento*, *especialmente en el orden moral de la Institución militar*, *a la que sirvió durante más de 30 años. Fue pasado arbitrariamente a situación de retiro*, *y en consecuencia privado del grado de General*, *al que sus reconocidos méritos le harían indiscutiblemente acreedor*, *a raíz de la actitud de ejemplar altivez asumida frente al gobierno surgido de la Revolución de 1943. Como un acto de justicia póstuma y en atención a su brillante foja de servicios*, *la Revolución Libertadora lo ascendió a General de Brigada "post-mortem". Fue edecán del presidente Agustín P. Justo y escribió numerosos trabajos periodísticos y también una biografía de Manuel Vicente Bustos*, *Gobernador de la*

[106] Kraft, G. (1941) Quién es Quién en la Argentina. 2da. Ed. Bs. As.
[107] (Trib Suc 1951 Leg 19531) – Familias Argentinas – Herrera Vegas – Jáuregui Rueda



Cortesía de genealogiafamiliar.net

*Rioja. Durante muchos años fue profesor del Colegio Militar de la Nación. Después de su muerte fue publicado su mensaje a los compañeros de armas bajo el título "Al Servicio del Ejército"*, **5) María Elvira Lanús Bustos**, n. Villa Argentina, Dpto. Chilecito, La Rioja, 4.12.1900 b. 6.12.1900 Ps. Tristán Dávila y Florinda C. de Dávila, (Parroquia Corazón de Jesús, Chilecito, La Rioja L19 f 222), c.m. con **Alberto Pastor**, natural de Córdoba, *médico*, s.s. **6) Eduardo Pablo Lanús Bustos**, n. Chilecito, La Rioja 25.1.1898 b. 26.1.1898, Ps. David Bustos y Savina Ávila, (Parroquia Corazón de Jesús de Chilecito, L 18 f. 200) c.m. con **Sofía Gordillo Bustos**, luego c.m.2º Bs. As. 29.5.1930 (Parroquia San Carlos, Bs. As.)[108] Con **Catalina Vellio, 7) Raúl Alfonso Lanús Bustos** c.m. con **Hilda Aguilar Rodríguez**, h.l. de Juan Aguilar y Simona Rodríguez. (C.S. LANÚS AGUILAR).

**XIIg (XI) Dolores Rosario del Corazón de Jesús LANUS ROJAS,** n. Bs. As. 6.6.1860 b. 13.12.1860 ps. Dn. Teófilo Lanús, nat. de Entre Ríos de 38 años edad, domic. Calle Perú y Dña Benigna del Mármol de Lanús, nat. de Bs. As. de 38 años de edad, domic. calle Potosí (SI 1860 f.474/5), fall. Bs. As. 11.7.1938 enterrada en la Recoleta el 12.7.1938 en el panteón Galup-Agüero (Reg. Panteón Galup-Agüero), fue casada con su primo hermano **Teófilo[109] Luis de la Encarnación del Sagrado Corazón de Jesús Lanús del Mármol**, n. Bs. As. 1855 b 10.4.1855, ps.: Leopoldo Lanús y Petrona Reyna del Mármol (Montserrat-12-f.148), fall. Bs. As. 10.7.1927 enterrado en la Recoleta en el panteón Galup-Agüero (Reg. Panteón Galup-Agüero-sin fecha de depósito), hijo de Teófilo Lanús Fernández de Castro, n. Concepción del Uruguay, n. Paraná[110], Entre Ríos 1826 fall. Bs. As. de 77 años de edad 22.2.1914[111], *comerciante agropecuario, hacendado, formó parte de la sociedad "**Lanús Hnos**", estuvo a cargo de la proveeduría de los ejércitos en la Guerra del Paraguay. Tuvo mucho trato comercial con sus primos hermanos **Juan y Felipe Lanusse Mouras**, oficiando de veedor de los mismos en sus documentos más*

[108] Nota asentada en Libro de Bautismo 18 f. 200 Parroquia Corazón de Jesús de Chilecito, La Rioja.
[109] Teofilito.
[110] Teófilo habría nacido en Paraná y no en Concepción del Uruguay, según manifiesta el mismo endiversos documentos de familia.
[111] Depositado La Recoleta, Panteón Galup Lanús, reducido el 21.1.1959.



Cortesía de genealogiafamiliar.net

*relevantes* y de Elena Juana del Mármol Reyna**;** Padres de: **1) Alicia María Lanús Lanús**, n. Bs. As. 1889 fall. Bs. As. 11.8.1931 enterrada 12.8.1931[112], solt., **2) María Adela Lanús Lanus**, n. Bs. As. 1894 fall. Bs. As. 12.2.1948 enterrada 13.2.1948[113], c.m. su pariente con **Martín Melón Dowdall**, hijo de Alberto S. Melón y Silvia Marta Dowdall Dowdall, **n.m.** de Roberto Claudio Dowdall de la Cuadra y María Isabel Dowdall Lanús, (Ver Dowdall – Lanús); **3) Jorge Salustiano Lanús Lanús**, n. Bs. As. 5.10.1896 Ps. Salustiano Galup y Agüero, fall Bs. As. 16.8.1949 de 45 años de edad enterrado 18.8.1949[114], c.m. con **Amalia García Maquieira,** hija de Camilo García y Josefa Maquieira (CS LANÚS GARCÍA); **4) Luisa Lanús Lanús**, n Bs. As. 1.5.1896 fall Bs. As. el 2.8.1977 enterrada el 27.10.1977[115] c.m. **Waldemar Clemente Cibils Juárez[116]**, n.1897 fall.1934, hijo de Floro Cibils Calvet, n. 1849 fall. 1919 y Dolores Juárez; (C.S. CIBILS-LANÚS); **5) Teófilo Anacarsis Lanús Lanús**, fall. Bs. As. 5.7.1972 enterrado 7.7.1972[117], solt., **6) Dolores Lanús Lanús**, fall. Solt, **7) Héctor Lanús Lanús**, fall. Bs. As. solt.

## VIII

**XIIh** (XI) **Ricardo LANÚS ROJAS**, n. Bs. As. 23.8.1863 b. 29.11.1863, Ps. Dn. Juan Lanús, nat. Bs. As. de 37 años, domic. Calle de la Defensa 389 y su mujer Da. Clara Alurralde, nat. esta ciudad de 22 años, domic. misma casa (SI 1863 f.251), fall. Merlo, Bs. As. 17.10.1939; *una distinguida personalidad porteña, activo promotor de las industrias agropecuarias, turfman, fundador del studbook argentino, a fines del siglo XIX contribuyó con interesantes iniciativas para el mejoramiento de las razas de pedigree. Figuró entre los primeros importadores de caballos de pura sangre, trayendo al Río de La Plata elementos de reproducción tan valiosos como la yegua Meissoneusse, madre del caballo "Old Man".*

[112] Recoleta (Reg. Panteón Galup-Lanús)
[113] Recoleta (Reg. Panteón Galup-Lanús)
[114] Recoleta (Reg. Panteón Galup-Lanús)
[115] Recoleta (Reg. Panteón Galup-Lanús)
[116] Hermano entero que fuera de **Floro Leocadio Cibils Juárez,** que casara con Amalia Secundina LanúsRivera, (Ver Rama II Anacarsis Lanús – Dolores Rojas)
[117] Recoleta (Reg. Panteón Galup-Lanús)



Cortesía de genealogiafamiliar.net

*Su versación en cuanto a las cuestiones técnicas de la cría de caballos pur sang era acatada en tiempos que comenzaba a formarse entre nosotros el plantel de las grandes cabañas; tal fue el motivo que decidió al presidente Carlos Pellegrini y a la familia Luro a requerir su cooperación al constituirse el Haras Nacional, de ilustre historia en los anales deportivos argentinos. Paralelamente cumplía* ***Ricardo****, en su esfera de ganadero, una labor que señalaba su experta acción y afán de mejoramiento. Por el año 1889 poseía campo en la zona de Olavarría y Azul, llamada "La Tigra". Fue el Instructor de prácticas innovadoras, que luego se difundieron, como la instalación de los primeros remates de feria*; c.m. Bs. As. 23.7.1887 con **Irene Montes de Oca y Fernández Olaguibel**, n. Bs. As. 23.7.1870 b 5.9.1870 ps. Leopoldo Montes de Oca y Mercedes Rodríguez Palavecino de Casares (Montserrat-21-f. 606), hija de Alejandro Montes de Oca Rodríguez Palavecino, n. Bs. As. 9.11.1837 (SMA 2 f 89)[118] fall. Bs. As. 1.11.1894 enterrado 2.12.1894[119] y de Josefa Victoria Fernández Olaguibel, n. Bs. As. 2.8.1840 fall. Bs. As. 25.6.1912 enterrada 25.6.1912[120], cas. Bs. As. 2.12.1865, Ts.: Dr. Juan José Montes de Oca y Claudia Olaguibel de Fernández, **n.p**. del Dr. Juan José Montes de Oca, n. Bs. As. 6.5.1806, fall. Bs. As. 22.2.1876, *médico, coronel guerrero de la Independencia, presidente de la Academia Nacional de Medicina*, y de Raymunda Irene Josefa Rafaela Mamerta Rodríguez Palavecino, n. b. Bs. As. 20.10. 1803, ps.: Manuel López (LM 20 f 124) fall. Bs. As. 19.8.1869 (SMA 9 f 1332), Cas.: Bs. As. 12.3.1828 (SI 10 f 110)[121], **n.m**. de José Ramón Fernández Valderas, n. Bs. As. 18.11.1791 fall. Bs. As. 25.6.1912[122] enterrado 26.6.1912[123] y Claudia Josefa del Corazón de Jesús de Olaguibel y Martínez, n. b. Bs. As. 29.10.1801 Ps.: Francisco Ignacio Nacuso y Bernabela Pérez, (LM 20 f. 10) fall. Bs. As. 19.1.1846, Cas. San Benito de Paysandú, Paysandú, Uruguay, por Juan Damaso de Fonseca, Cura Vicario de Sn. B. de Paysandú, el 5.4.1821, *asentados de acuerdo al certificado que el presbítero me ha enviado* en Bs. As. ts.: Antonio Pereira Ramos y Juana Francisca Olaguibel (SPT[124] 1 f

[118] AGN 3072 Suc. Dr. Juan José Montes de Oca
[119] Panteón Dr. J. J. Montes de Oca, Recoleta Secc 17 Nº 200 sepultura 1 a 14).
[120] Panteón Dr. J. J. Montes de Oca, Recoleta Secc 17 Nº 200 sepultura 1 a 14).
[121] AGN 3072 Suc. Dr. Juan José Montes de Oca
[122] Genealogía Manuscrita de Alejandro Montes de Oca
[123] Panteón Dr. J. J. Montes de Oca, Recoleta Secc 17 Nº 200 sepultura 1 a 14).
[124] San Pedro Telmo, Capital Federal.



Cortesía de genealogiafamiliar.net

39v.)[125] [126]; **D. Ricardo** y **Da. Irene Montes de Oca** fueron Padres de: **1) Ricardo Lanús Montes de Oca**, *diplomático*, *n. Bs. As. 24.2.1890 b 12.4.1890 ps. Alejandro Montes de Oca y Luisa Lanús de Galup y Agüero (San Ignacio 1890)*[127] *fall Bs. As. el 5.12.1936*[128], *c.m. en Bs. As. 14.4.1920 con* ***Raquel Herraiz y Serra***[129], *n. Bs. As. 7.7.1900, hija de Emigdio Herraiz, comerciante en Buenos Aires*, n. Municipio de Rábada, prov. de Lugo, España, 1844, y *María Serra, n. Partido de Vigo, Dept. de Pontevedra, España, 1860;* (C.S. LANÚS HERRAIZ); **2) Raúl Nicasio Lanús Montes de Oca**, hacendado, n. Bs. As. 14.12.1891 b. Ps. Juan Ricardo Lanús Rojas y Victoria Fernández de Montes de Oca (San Ignacio – no especifica fecha)[130] fall. Bs. As. 16.1.1974 enterrado 17.1.1974[131], c.m. en Bs. As. 29.4.1929 (SNB 1929 f 195) con **Valentina Cecilia Peralta Ramos**, n. Bs. As. 5.7.1898, hija de Luis de Gonzága Peralta Ramos y Robles, n. Bs. As. 1858 y Elena Justa Pastora Cabral Munilla n. Bs. As. 9.8.1864 b 8.10.1864, ps. Ramón Munilla, nat. de Bs. As. de 25 años, domic. Calle Tucumán 81 y Elvira Cabral, nat. de Bs. As. de 27 años, domic. Calle Tucumán 77 (LM 34 f 387 v Nº 350), cas. Bs. As. el 21.8.1888 (LM 1888 f.56) **n.p**. de Dn Patricio Pascual Peralta Ramos, n. Bs. As. 17.5.1814
b. 18.5.1814, ps. Dn. Antonio de Escalada (LM 23 f. 147/147v)

---

[125] (Ver por el autor Montes de Oca, Revista N 3 Junta Sabatina Especialidades Históricas, Mar 2003, pág 65, 66.)

[126] Aparece **D. Ricardo**, su mujer e hijos censados en 1895 en Lomas de Zamora.
*Él de 32 años, casado, nac. en Bs. As., propietario.*
Ella de 24 años, casada, nacida en Bs. As.; dicen haber tenido 4 hijos y 6 años de casados, en ese momento.
*Sus hijos:*
Ricardo de 5 años, Raúl de 3 años, Rodolfo de 1 año e Irene de 3 meses.
*En la misma vivienda se avecina el siguiente personal de servicio:*
*Subrie, Felipe, de 28 años, cas. nat. de España, mucamo.*
*Fontana, Agostina, de 28 años, arg. nac. Bs. As. mucama.*
*E. Pilar, de 19 años, arg. niñera.*
*y Bermys, Isabel, de 41 años, casada, cocinera.*

[127] Nació a las 2 y 12 mts. (Genealogía manuscrita de Alejandro Montes de Oca)

[128] Apuntes de Da. Irene Montes de Oca de Lanus

[129] Hermana entera que fuera de entre otros de: **1) Emigdio Pascual Herraiz y Serra**, n. Bs. As. 10.7.1884 b. 21.9.1884, 3er hijo del matrimonio, ps.: Pascual Serra, nat. España, de 23 años, domic. Tacuarí Nº 7 y Petronila Gorgolas de Saralegui, nat. país de 23 años, domic Rivadavia 190 (Concepción 68 f. 1407); 2) **Pascual Segundo Herraiz y Serra**, n. Bs. As. 22.11.1890 b. 1.11.1891 ps. : Alvaro Istuela, nat. de Francia,de 45 años, domic. Moreno 776 y Antonia Istuela de Leiguarda, nat. del país, de 24 años, domic. misma casa(Montserrat 1891 f 741); **3) Sara Carmen Herraiz y Serra**, n. Bs. As. 16.7.1893 b. 27.10.1893 Ps.: Fabriciano Rodríguez, nat. de España, domic. Lavalle 1292 y María Cibidanes de Rodríguez, domic. misma casa (Montserrat f. 642).

[130] *"a las 5 menos cuarto de la tarde"*, (genealogía manuscrita de Alejandro Montes de Oca)

[131] (Panteón Dr J.J. Montes de Oca, Recoleta Secc 17 Nº 200 sepult 1 a 14)



Cortesía de genealogiafamiliar.net

Fundador de Mar del Plata y de María Cecilia Rita del C. de J. Robles y Olavarrieta, n. Bs. 5.7.1824 b. 6.7.1824 ps. Martín Yanes y Águeda Zemborain (LM 26 f. 138)
**n.m.** de José Victoriano Cabral y Julia Valentina Munilla;(C.S. LANÚS – PERALTA RAMOS); **3) Rodolfo Leoncio Lanús Montes de Oca**, n. Bs. As. el 12.9.1893 b. 13.9.1893 ps. Leopoldo Montes de Oca y Amelia Portela de Montes de Oca (San Ignacio)[132] fall. en Merlo, Bs. As. el 30.12.1929, hacendado, c.m. en Merlo, Bs. As. el 8.12.1828 con **Cora de la Serna Díaz**, n Lincoln, Bs. As. el 10.11.1901 fall. Bs. As. el 18.2.1971 (Acta 91g f 971) enterrada 18.2.1971[133], hija de Francisco Enrique de la Serna y Jones, n. Bs. As. el 29.8.1861 fall. Bs. As. 28.3.1917 y Juana Díaz Bonasse, n Bs. As. el 17.3.1867 fall en Bs. As. en 1914, **n.p.** de Francisco Florencio de la Serna y Loaces, nat. Bs. As. y Enriqueta Jones de Elía, nat. Entre Ríos o Bs. As. 1839[134], cas. Bs. As. 29.7.1854, Ts. Dr. Miguel Esteves Sagui, e Isabel Elía de Jones (Concepción f.61), **n.m**. de Leandro Díaz y Juana Bonasse, **b.p.p** de Juan Manuel de la Serna y de la Quintana y Paula Catalina Rafaela de Luaces y Arandía, **b.p.m**. de Henri Libanus Jones, n. Gwynfryn, Gales, U.K, 1786 fall. 27.5.1861[135] e Isabel de Elía y García de Zúñiga, cas. Bs. As. 1826; (C.S. LANÚS – DE LA SERNA); **4) Irene Benigna Lanús Montes de Oca**, n. Bs. As. 13.2.1895 b. 11.5.1895 Ps. Juan Ricardo Lanús Rojas y su mujer Secundina Rivera de Lanús (Capilla Santa Teresa de Lanús)[136] fall. Bs. As. 21.12.1966 enterrada el 22.12.1966[137], c.m. en Bs. As. el 5.8.1916 con **Enrique de la Serna Díaz**, n. Bs. As. 12.5.1891 fall. Bs. As. 10.12.1951 enterrado

---

[132] "*Nació el 12 de septiembre de 1893 a las 11 y 57 de la noche* "(Genealogía manuscrita de Alejandro Montesde Oca, no especifica día ni lugar).

[133] (Panteón Dr J.J. Montes de Oca, Recoleta Secc 17 Nº 200 sepult 1 a 14)

[134] Enriqueta Jones Elía de De la Serna, se domiciliaba en Lomas de Zamora en 1887 (Parr. Na. Sra. de LaPaz, Lomas de Zamora, Mat. 12 f. 177)

[135] **EL Primer Galés en el Chubut**, La historia de Henry Libanus Jones., Por David Williams.
**Mr. Henry Libanus Jones**, era hijo de William Jones, n. Llanfadarnfawr 1750 fall. 1796 y Mary Tilsley, n.LLanfadarn Fawr, Ceredigion, Wales, (actualmente en el condado de Dyfed, 20 D-2, cerca de Llangynfelyn)fall. Llandinam 1789, n.p. de William Jones, Fall. 1785 y Jane Watkin, cas. 1749, n.m. de William Tilsley,*reverendo*, n. Llwydcoed, Montgomeryshire y Nn Parry, Caerfallwch, Flintshire.

[136] "*Nació a las 12 del día*" (genealogía manuscrita de Alejandro Montes de Oca)

[137] (Panteón Dr J.J. Montes de Oca, Recoleta Secc 17 Nº 200 sepult 1 a 14)



Cortesía de genealogiafamiliar.net

11.12.1951[138], - hermano de la anterior -, (C.S. DE LA SERNA – LANÚS); **5) Alejandro Lanús Montes de Oca**, *escribano*, n. Bs. As. 1.12.1895 b. Ps. Salustiano Galup y Agüero y Carmen Miguens de Montes de Oca (San Ignacio)[139] fall. Bs. As. 14.5.1955[140], Depositado 11.10.1955[141], escribano, titular del Registro de Escribanos Públicos de Buenos Aires, escribano del Banco Central de la República Argentina; *c.m. 14.11.*19? (SOC?) con **María Luisa Ferreyra Cortés**, n. Bs. As. 27.1.1900, hija de Ángel Ferreyra Cortés, médico, n. Córdoba 1852, y María Bouquet Roldán, n. Córdoba 1870[142] descendiente de los Fundadores de Córdoba, entre ellos Dn. Jerónimo Luis de Cabrera, **n.m**. de Carlos María Bouquet y Felisa Roldán Martínez; S.S.; **6) Manuel Augusto Lanús Montes de Oca**, *médico odontólogo*, n. Bs. As. 15.6.1898 b. Ps. Gilberto Lerena y su tía Victoria E. Montes de Oca (San Ignacio)[143] fall. Bs. As. el 3.10.1968, enterrado 4.10.1968[144], c.m. Bs. As. 6.12.1923 (SNB) con su prima segunda **María Luisa Fernández Duarte,** n. Bs. As. 6.5.1901 fall. Bs. As de 79 años 10.7.1982 enterrada 11.7.1982[145], hija de Augusto Natalicio Fernández Rosquellas[146], y María Luisa Duarte Cruz, n. Bs. As. 1872[147] **n.p**. de José Antonio Fernández y Olaguibel, hacendado, *n. Bs. As. 6.1.1824*, *poseyó estancias* en Magdalena y Juana Rosquellas Márquez (Cas. Magdalena Bs. As. 1855), **n.m**. Saturnino Duarte García y Adriana Cruz Arana, n. Bs. As. 1841; **b.m.p**. de Saturnino Duarte y Carmen García, **b.m.m**. Gregorio Cruz y Brígida Arana; (C.S. LANÚS – FERNÁNDEZ); **7) Lía Ramona Lanús Montes de Oca**, n. Bs. As. 31.8.1900 b.

[138] (Panteón Dr J.J. Montes de Oca, Recoleta Secc 17 Nº 200 sepult 1 a 14)
[139] "*Nació a la 1 y 45 de la mañana*" (genealogía manuscrita de Alejandro Montes de Oca), no especifica día.
[140] (Apuntes de Da. Irene Montes de Oca de Lanús)
[141] Panteón Dr J.J. Montes de Oca, Recoleta Secc 17 Nº 200 sepult 1 a 14)
[142] Se domiciliaban en Bs As en la calle Paraná 1309, según consta en acta (SOC 68B f. 361)
[143] "*Nació a las 9 y 30 de la noche*" (genealogía manuscrita de Alejandro Montes de Oca), no especifica día.
[144] (Panteón Dr J.J. Montes de Oca, Recoleta Secc 17 Nº 200 sepult 1 a 14)
[145] (Panteón Dr J.J. Montes de Oca, Recoleta Secc 17 Nº 200 sepult 1 a 14)
[146] Los Fernández Do Eijo, Rev Gen Arg Nº 12, Galvez.
[147] Censo. Arg. 1895, Ma. Luisa. Se domiciliaba en La Plata, con 23 años, junto con su hermana Elena Duarte de 18 años, ambas solteras, y su abuela Adriana Cruz de Duarte de 54 años de edad, ya viuda. En la misma vivienda se domiciliaban: Ramón Pieres, de 27 años, casado, ingeniero y su mujer, Dolores Duarte de 26 años, manifiestan tener 6 años de casados y dos hijos a saber: Pieres, Carlos Alberto, de 4 años y Pieres, Enriqrue Máximo de 4 años también. Orden A 2 de 9 a 15. Film number: 733605, Digital GS number 4149170, image number 404, Record number 41403. f. 297.



Cortesía de genealogiafamiliar.net

2.12.1900, Ps. Alejandro Montes de Oca y María Luisa Galup Lanús (San Ignacio)[148] fall en Bs. As. 11.5.1952[149] c.m. con **Abelardo Casavalle Risso**, n. Quilmes, Bs. As. 1888[150] ya viudo de **Celia de la Serna y Díaz**, e hijo de Manuel Casavalle López, empleado nacional, n. Bs. As. 1838 y Elvira Risso, n. Quilmes, Bs. As. 1886 **n.p**. de Carlos Casavalle y Juliana López, hermana de los ya nombrados, (C.S. CASAVALLE – LANÚS); **8) María Esther Lanús Montes de Oca**, n. Bs. As. 21.4.1902 (Secc 7, acta 620, tomo 2.) b. Ps. Juan Montes de Oca y María Luisa Miguens (San Ignacio)[151] fall. en Trelew, Chubut el 19.8.1982, (Acta 274 f 74 T II de Trelew) enterrada en Bs. As. el 21.8.1982[152] c.m. en Merlo, Bs. As. 8.11.1924 con su primo segundo **Eduardo Rojas Torres y Pérez Crespo**, C.S. (ROJAS LANÚS) (Ver Ramas de Daniel Rojas Torres y Catalina Pérez Crespo).

**XIId (XIb) Victoria Blanca Adela Jole (Adelina) FIDANZA ROJAS,** n. y b. Moneglia, Génova, 16.5.1843 (Santa Cruz-1843-f.26), *benefactora*, *miembro de la Sociedad de Beneficencia de Buenos Aires*, *presidenta de la Sociedad Hermanos de los Desamparados*, fall. Bs. As. 25.8.1921, c.m. Bs. As. 20.1.1867 con **Juan José de Recalde y Suza**, n. España 1836, importante hacendado de Chivilcoy, propietario en Morón y Buenos Aires, fall. Chivilcoy de cólera el 25.4.1867 durante la epidemia que azotó a Buenos Aires ese año, (Chivilcoy-1867-f.168), ts. Luis Elordi y Francisca Valdés de Rojas (SNB-1867-f.8), viudo de Manuela Vicenter Martínez, n. San Antonio de Areco 17.6.1831 b. 4.7.1831 Ps. Manuel Antonio Vicenter y Marcelina Dávila (San Antonio de Areco-1831-f.97) fall. Morón, Bs. As. 16.1.1863 (Morón-1863- f.8), casados Bs. As. 28.6.1858 ts. Patricio Vicenter y Apolinaria Martínez (LM-1858-f.41), hija de José

[148] "*Nació a las 11 ½ de la noche* " ( genealogía manuscrita de Alejandro Montes de Oca)
[149] (Apuntes de familia de Irene Montes de Oca de Lanús).
[150] En Censo de Arg. 1895 aparece censado junto a sus padres: Manuel, nac en Bs. As. E,mpleado nac. De 38 años y ell Elvira Risso de, nacida en Quilmes, de 29 años. Manifiestan tener 12 años de casados y 5 hijoshasta la fecha, a saber: Casavalle, Manuel A. de 9 años, Raúl de 8 años, Abelardo de 7 años, Ismael de 5 yConrado de 3 meses. Orden 1 al 7, Secc 25 de Policía, f. 824. Film number 724886, Digital GS number 4149118, Image number 171, and Record number 899.
[151] "*Nació a las 7 y 10 de la mañana* " ( genealogía manuscrita de Alejandro Montes de Oca), no especifica díade bautismo.
[152] (Panteón familia Rojas Torres, Chacarita)



Cortesía de genealogiafamiliar.net

Domingo Vicenter Dávila, n. San Antonio de Areco 1805, hacendado y vecino de San Antonio de Areco, fall Bs. As. 18.6.1837 (La Piedad-1-f.82) y de Apolinaria Martínez Lima, n. San Antonio de Areco, fall. Bs. As., casados en San Antonio de Areco el 12.5.1823, ts. Manuel Vicenter y Marcelina Dávila (SAA-3-f.112); hijo de Juan José Manuel de Recalde y de Anastasia Suza, españoles; viuda c.m. Bs. As. 22.7.1871 con **Salvador Antonio López Lima de Dichó**, n. España 1846, propietario rentista, fall. Bs. As. 1910, ts. Eduardo Fidanza y Dolores Rojas Valdés de Lanús (LM-11-f.213), hijo de Francisco López y de María Lima de Dichó, españoles); hijos del primer matrimonio: **1) Juan Carlos de Recalde Fidanza,** n. Bs. As.30.10.1867 b. 27.1.1868 Ps. José Fuschini y Petrona Cané Segovia de Fidanza (LM-1867-f.25), fall. solt.

**XIIj (XIb) Blanca Francisca Nicol FIDANZA ROJAS,** b. Moneglia, Génova, 14.5.1845 (Santa Cruz-1845-f.20), fall. Bs. As. 29.7.1901 (SOC- 1901-f.300), C.m. Tandil, Bs. As., 1864 con **José Fuschini Sambi**, n. Rávena, Italia, 1829, *médico graduado en la Universidad de Padua y radicado en la Argentina en 1863 estableciéndose en Tandil de ejerció su profesión, fundador junto con su cuñado Eduardo Fidanza de la «Casa de Sanidad» génesis del actual hospital de Tandil; tuvo importante actuación durante las epidemias de cólera y fiebre amarilla que azotaron la provincia en varias oportunidades en el siglo pasado, fue director del Asilo San Juan de Tandil, presidente de la logia masónica Luz del Sud nº 39, vocal del Consejo Nacional de Educación y miembro del directorio del Ferrocarril Central Argentino*[153], fall. Bs. As. 4.8.1901, hijo de Luis Fuschini y de Rosa Sambi, naturales de Rávena, Italia, c.s. Fuschini Fidanza.

**XIIk (XIb) Eduardo Pedro Francisco Simón de las Mercedes FIDANZA ROJAS,** n. Bs. As. 17.6.1847 b. 16.11.1847 ps. Pedro Nolasco Rojas y Francisca Valdés de Rojas (LM-30-f.83v.), fall. Bs. As. 8.7.1924. *Destacado médico. Bachiller del Colegio Nacional Buenos Aires fue condiscípulo y amigo de Miguel Cané (sobrino carnal de su madrastra Petrona Cané de Fidanza) y de los demás exponentes de la*

[153] Fugl, Juan, *Abriendo zurcos. Memorias de Juan Fugl*, Buenos Aires 1973, pag. 152 y 153.



Cortesía de genealogiafamiliar.net

*llamada Generación del 80, siendo recomendado como alumno ejemplar por Amadeo Jacques al presidente de la República. Miguel Cané lo inmortalizó en su célebre «Juvenilia» en el capítulo en el que muere el maestro francés. Se doctoró en medicina en la Universidad de Buenos Aires en 1874 con una tesis titulada «De la reglamentación de la prostitución pública considerada como medio profiláctico de la sífilis», la que fue aprobada con altas calificaciones, siendo nombrado ese año secretario de Salud Pública en el gobierno nacional, adquiriendo pronto un sólido prestigio profesional. En Tandil fundó junto con su cuñado José Fuschini la Casa de Sanidad génesis del actual hospital de esta localidad, juez de paz de Tandil, colaboró en las diversas epidemias de cólera, fiebre amarilla, peste y viruela que azotaron la prov.incia, propulsor del ferrocarril fundó y dirigió un periódico en Tandil titulado «El Ferrocarril» cuyo último número apareció con la primer pitada de la locomotora en los valles tandilenses. Fue médico de la Policía y de los Tribunales de la Capital, miembro fundador de la Asociación Médica Argentina, de la que fue tesorero de 1894 hasta su fallecimiento, tesorero del Congreso de Higiene, miembro de la comisión directiva del Consejo Nacional de Educación, dos veces intendente municipal de Tandil, presidente del Comité de Salud Pública, fundador y director propietario del primer Museo Regional que funcionó allí, miembro del directorio del Ferrocarril Central Argentino, miembro activo de la Gran Logia Argentina de Libres y Aceptados Masones de la República Argentina, en la que fue Gran Secretario de la Gran Logia, Gran Maestre, integrante del Supremo Consejo del Grado 33, y Oficial Mayor del mismo*[154], c.m. Tandil, Bs. As., 5.6.1883 con **María Laura Holmberg Correa Morales**, n. Bs. As. 3.8.1860, *benefactora, vocal de la Comisión de Damas del Patronato de la Infancia, presidenta del Asilo San Migue*l, fall. Bs. As. 13.6.1937, hija de Eduardo Fernando Wenceslao Holmberg Balbastro, n. y b. Bs. As. 17.6.1815 ps. José María González de Echeandía y María Brítos (LM-23-f.200v.), *hacendado, comerciante, ayudante de campo de Lavalle y del general La Madrid en sus luchas contra Rosas, exiliado en Chile luego de Rodeo del Medio, fue uno de los pilares de la masonería argentina integrando logias en Chile y Buenos Aires*, fall. Bs. As. 1875, y de María Laura Correa Morales Visillac, porteña, cas. Bs. As. 29.9.1851, Ts. Eduardo Holmberg y Casiana Visillac

[154] Pérez Calvo, Lucio, Estudios genealógicos, Bs. As. 2000.



Cortesía de genealogiafamiliar.net

(SMA-1851-f.271v); **n.p**. de Eduardo Kaillitz, barón von Holmberg, n. Austria 1778 fall. Bs. As. 24.10.1853, *militar*, y María Antonia Balastro, cas. Bs. As. 4.11.1813 ts.: Cnl Carlos Alvear y su mujer (LM 1813 f. 123), **n.m**. de José Correa Morales y Casimira Visillac; b.p.p de Ladislao Kaillitz, graf von Holmberg, *(Título conferido por Napoleón Bonaparte después de Austerlitz)* y Enriqueta de Elzen; **Padres de: 1) Eduardo Fidanza Holmberg,** n. Bs. As. 1884 fall. Infante; **2) Laura Fidanza Holmberg**, n. Bs. As. 12.8.1885 b. 29.10.1885, ps.: Eduardo Holmberg y Magdalena Jorge de Holmberg (SOC 1885 f. 854), fall. Solt. Bs. As. 20.3.1941; 3) María Esther Fidanza Holmberg, n. Bs. As.4.8.1886 fall. Bs. As. 25.7.1971, c.m. 6.7.1914 Ts.: Eduardo L. Holmber de 62a., nat. país d. Cerrito 858 y Ma. Holmberg de Fidanza de 58
a. nat. país, domic. Paraguay 1305; (SOC 19 f 419 boleto 136) con su tío **Luis**
**de Holmberg Jorge,** *hacendado*, *escritor*, n. Bs. As. 16.4.1888 b. 20.2.1890 Ps.: Medano Latorre y Magdalena Holmberg (SNB 1890 f 68), fall. Bs. As.
5.4.1986, Ts.: Eduardo Holmberg y Ma. Holmberg de Findanza (SOC 1914 f 419); h.l. de Eduardo Ladislao Estanislao Holmberg Correa Morales y María Magdalena Jorge Acosta (Ya vistos).

**XIIl (XIb) Simón FIDANZA ROJAS,** n. Bs. As. 15.10.1849 b. 16.10.1849 ps.
Luis Fidanza y Damiana Valdés (LM-32-f.18v.), propietario rentista, fall. Bs. As. 3.8.1906, c.m. Bs. As. 5.7.1873 con **Margarita Randle Bengolea**, n. Bs. As. 21.10.1850 b. 22.1.1851 Ps.: Margarita Bengolea (Montserrat-8-f.214), fall. Bs. As. 7.6.1945, ts. Eduardo Fidanza y Elisa Randle (La Concepción-16- f.188), hija de Guillermo Randle Pintos, n. Gibraltar 1805, comerciante y propietario el 11.8.1880, y de Margarita Bengolea y Acosta, n. Córdoba 1816, fall. Bs. As. 1897, cas. Bs. As. 31.7.1832, ts. Ramón Cabenago y Margarita Bengolea (SOC-1832-f.29), n.p. de William Randle, natural de Inglaterra y de María Pintos Randle, natural de Gibraltar, n.m. de Santiago Bengolea y Garay, hacendado de Córdoba, fiel



Cortesía de genealogiafamiliar.net

ejecutor del Cabildo de Córdoba, y de Magdalena Acosta y Vélez; c.s. Fidanza Randle.

**XIIn (XIc) Sara ROJAS ARGERICH**, n Bs. As. 15.6.1869 ps. Eduardo Argerich y Virginia Rojas (SOC-1870-f.75), fall. Bs. As. 24.10.1939 (enterrada en el panteón de Julio N. Rojas 2º secc. nº8 el 25.10.1939), c.m. Bs. As. 18.9.1897 con **Marcelino Dionisio Dhers Lajeunesse**, n Francia 1867, fall. Bs. As. 2.8.192, ts. Alberto Rojas e Irene Cuyas de Dhers (SOC- 1897-f.111), hijo de Juan Alejo Dhers y de Celestina Lajeunesse, franceses, padres de: **1) Carlos Marcelo Dhers Rojas**, n. Bs. As. 1898, fall. solt. Bs. As. 8.9.1937 (enterrado el mismo día en el panteón de Julio N. Rojas 2º secc.), **2) Julio Dhers Rojas**, escribano, n. Bs. As. 12.11.1900, fall. Bs. As. 18.2.1970,
c.m. con **Sara Perazzo** (padres de Julio, Sara y Fernando Dhers Perazzo)[155],
**3) César Alfredo Dhers Rojas**, n. Bs. As. 20.9.1901 ps. Alfredo Rojas y Magdalena D. de Dhers (SOC-1901-f.855), escribano público, fall. solt Bs.As. 22.1.1966, depositado en la Recoleta el 23.1.1966 (Panteón Julio N. Rojas secc. 2 nº 8), **4) Jorge Dhers Rojas**, n. Bs. As. 4.1.1903 ps. Francisco Argerich y María Rojas (SOC-1903-f.134), c.m. Bs. As. 21.10.1927 con **Ernestina Manuela O´Gorman Pinto**, fall. Bs. As. 29.5.1957, hija de Antonio O´Gorman Capdevila y de María Teresa Pinto Isla (padres de Jorge y Teresa Dhers O´Gorman), **5) Sara Dhers Rojas**, n. Bs. As. 4.11.1904 ps. Ricardo Rojas y María Jacinta Kierman (SOC-1905-f.331), fall. Bs. As. 25.5.1926, c.m. con **Carlos Noceti Campos**, hijo de Tulio Noceti Gastaldi y de Matilde Mercedes Campos Plot, cas. Bs. As. 19.8.1901, s.s., **6) Susana Dhers Rojas**,
n. Bs. As. 10.10.1905, solt., **7) Nydia Dhers Rojas**, n. Bs. As. 3.12.1906 c.m. Bs. As. 3.12.19136 con **Mariano Adolfo Etchegaray Picasso**, hijo de Mariano Antonio Mamerto Etchegaray Billinghurst, n. Bs. As. 11.5.1875, fall. 4.5.1954, *médico*, *presidente de la Liga Patriótica Argentina*, y de María Inés Alejandrina Picasso

[155] Datos aportados por Mariano Etchegaray.



Cortesía de genealogiafamiliar.net

Cazón, n. Bs. As. 20.2.1882, fall. Bs. As. 9.8.1973, cas. Bs. As. 16.10.1901, n.p. de Antonio Etchegaray Saint Jeane, n. Dax, Francia, 6.1.1821, fall. Bs. As. 9.9.1823 y de Amelia Billinghurst Marzano, n. Bs. As. 14.12.1835, n.m. de Emilio E. Picasso, n. Bs. As. 10.3.1856, fall. 6.2.1928 y de María Inés Cazón, n. 18.12.1854, fall. 17.12.1900 (padres de Mariano Julio, ingeniero industrial, n. Bs. As. 21.9.1937 y Adolfo Marcelo Etchegaray Dhers, n. Bs. As. 29.7.1942)[156], **7) Hilda Dhers Rojas**, n. Bs. As. 1907, fall. 25.10.1910, y **8) Julio Dhers Rojas**, n. Bs. As. 7.7.1908 ps. Carlos Montes y Luisa Montes (SOC-1909-f.364), solt.

**XIIm (XIc) Alberto de las Mercedes ROJAS ARGERICH**, n. Bs. As. 21.12.1860 b. 30.12.1861 ps. Manuel Rojas y Virginia Torres de Rojas (LM- 33-f.190v.), fall. Berazategui, Bs. As., 7.8.1907, depositado el 8.8.1897 en la Recoleta (panteón de Julio N. Rojas secc. 2º, c.m. Bs. As. 15.4.1893 con **Cándida Dalmira Ball Seijas**, n. Bs. As. Bs. As. 3.10.1863 b. 12.10.1863 ps. Guillermo Ball, y María Sagasti (Montserrat-14-f.27), fall. Bs. As. 7.6.1910 (depositada en el panteón de Julio N. Rojas, la Recoleta, secc. 2º nº 8), ts. Carlos María Rojas y Ercilia Ball (SOC-1893-f.41), hija de Guillermo Alberto Ball López, n. Bs. As. 10.5.1839 (SMA-f.164), *militar*, *coronel del Ejército*, *hacendado*, *inspector general de milicias en 1888*, *senador a la legislatura provincial*, *vocal del consejo directivo del Banco Municipal de Préstamo*s, fall. Bs. As. 28.8.1891 y de su primer mujer Aurelia Seijas Sagasti, n. Bs. As. 1845, fall. 1869, cas. Bs. As. 9.6.1862 (Montserrat-1862-f.48), **n.p.** de William Ball, n. Inglaterra 1814 y Juana López, n. Bs As 1818, **n.m**. de Pedro Ramón Seijas y María Sagasti, nat. Bs As, padres de: **1) Laurentina Dalmira Rojas Ball**, sigue en XIIIi, **2) Alberto Guillermo Rojas Ball**, sigue en XIIIj, **3) Alicia Rojas Ball**, n. Quilmes, Bs. As., 4.3.1896, fall. solt. Bs. As. 18.9.1980, **4) Marcelo Alberto Rojas Ball**, sigue en XIIIk, **5) Hernán Alberto Rojas Ball,** n. Bs. As. 15.2.1900 ps. Carlos Ball y María Belén Ball (SOC-1900-f.721), fall. solt. Córdoba 13.6.1986, **6) María Josefina Dalmira Rojas Ball**, n. Bs. As.

[156] Genealogía Etchegaray proporcionada por Mariano Etchegaray Dhers.



Cortesía de genealogiafamiliar.net

12.6.1902 ps. Valerio Milberg y Herminia Ball (SOC-1902-f.573), fall. solt. Bs. As. 30.1.1987, y **7) María Elina Rojas Ball**, sigue en XIIIl.

**XIIñ (XId) María Adelia de las Mercedes ROJAS VALLADARES**, n. Bs. As. 18.2.1868 b. 17.8.1868 ps. Pedro Nolasco Rojas y Francisca Valdés, representada por su hija Mercedes Rojas (LM-36-f.643v.), fall. Bs. As. 7.8.1934, c.m. Bs. As. 31.10.1889 con **Juan José Aranguren Torres,** *hacendado*, *agrimensor*, hijo de Juan José Aranguren y de Dolores Torres, padres de: **1) Juan José Aranguren Rojas**, n. Bs. As. 2.10.1890, fall. solt., y
**2) María Cristina Aranguren Rojas**, n. Bs. As. 31.7.1891, fall. inf. Bs. As. 2.2.1892.

**XIIo (XId) María Luísa de las Mercedes ROJAS VALLADARES**, n. Bs. As. 22.1.1869 b. 22.4.1869 ps. Carlos Rojas y Dolores Rojas Valdés de Lanús (Montserrat-20-f.256), c.m. Bs. As. 29.9.1887 con **Manuel Eulogio Reyna Gallo**, n. Bs. As., hijo de Manuel Reyna García, n. Bs. As. 1834, *actividades agrícolas*; y de Rosa Gallo Morales, n. Bs. As. 1843 cas.: 4.1.1867[157], **n.p**. de Toribio José Reyna Pizarro, n. Bs. As. 27.4.1800 y Manuela García Navarro; **n.m**. de Cayetano Gallo Monzón y Salomé Morales Villarreal[165]; padres de: **Manuel Reyna Rojas**, n. Bs. As. 1888, c.m. Bs. As. 23.2.1911 con **Feliciana Fernández Zedano**, **2) Beatriz Reyna Rojas**, **3) Raúl Reyna Rojas**, **4) Mario Reyna Rojas**, **5) Horacio Reyna Rojas**, **6) Edelmiro Reyna Rojas**, fall. inf, y **7) Edelmiro Reyna Rojas**, fall. inf.

**XIIp (XId) Carmen Virginia María ROJAS VALLADARES**, n. Bs. As. 2.11.1872 ps. Javier María Valladares y Virginia Rojas (SOC-1873-f.243), fall. Bs. As. 3.6.1943, c.m. Bs. As. 26.2.1896 con **César Vivot Pereyra**, hijo de Bartolomé Vivot Martínez, n. San

[157] Censo on line Argentina 1895.



Cortesía de genealogiafamiliar.net

José de Flores, Bs. As. 1831 y de Emilia Pereyra Millán [16653], padres de: **1) César Augusto Vivot Rojas**, n. Bs. As. 19.10.1897, fall. solt.1937, y **2) Emilia Vivot Rojas**, n. Bs. As. 5.10.1898, fall. solt. Bs. As. 31.8.1969.

**XIIq (XId) Arturo del Carmen ROJAS VALLADARES**, n. Bs. As. 28.4.1874 ps. Pedro Rojas y Adela Rojas (SOC-1874-f.257), fall. Bs. As. 8.9.1923, c.m. Bs. As. 30.10.1901 con **María Esther Maderna Ridley**, n. Bs. As. 20.2.1876, fall. Bs. As. 13.12.1925, hija de Alejandro Maderna Moreno, *hacendado*, n. Bs. As. 1842, fall. Bs. As. 24.7.1903, y de Elisa Ridley Uriona, fall. Bs. As. 17.3.1904, padres de: **1) María Esther Rojas Maderna**, c.m. Bs. As. 11.10.1944 con **José Tissone Walls**, viudo de su hermana Elisa, s.s., y **2) Elisa Rojas Maderna**, fall. Bs. As. 15.9.1940, c.m. Bs. As. 16.11.1939 con **José Tissone Walls**, hijo de José Tissone y de Emilia Walls (padres de José Francisco Tissone Rojas, n. Bs. As. 1939, fall. Bs. As. 18.8.2000, c.m. Balcarce, Bs. As., 24.1.1989 con **Graciela Bugnone Posadas**, fall. Bs. As. 7.6.1993, s.s.).

## GENERACIÓN XIII

**XIII (XII) Jorge Eduardo ROJAS SILVEYRA** n. Bs. As. 13.10.1887, fall. Bs. As. 27.11.1963, *médico y funcionario público, fue intendente municipal de Santa Fe entre 1930-1932*, c.m. Bs. As. con **Lucrecia Paula Silveyra y Castañón Cabral**, fall. Bs. As. 19.3.1985, hija de Luis César Silveyra de Olazábal, *capitán de navío de la Marina de Guerra* y de Lucrecia Castañón y Cabral, **n.p**. de Agustín Silveyra Rivero y Manuela de Olazábal y de las Cagijas, **b.n.p.p** de José Luis Silveyra y Errador y María Juana Rivero Luque, **b.n.p.m**. de Félix de Olazábal y San Pedro Llorente, militar, General de Infantería y Manuela de las Cagijas, Padres de: **1) Jorge Rojas Silveyra**, sigue en XIV, **2) Guillermo Rojas Silveyra**, sigue en XIVa, **3) Carlota Rojas Silveyra**, sigue en XIVb.



Cortesía de genealogiafamiliar.net

**XIIIa (XII) Manuel Augusto ROJAS SILVEYRA**, *periodista y crítico de arte*, n. Bs. As. 1884, fall. Bs. As. 9.10.1956, c.m. Bs. As. con **Estela Silveyra Castañón y Cabral**, n. Bs. As. 1880, fall. Bs. As. 15.12.1970, dispensado el parentesco en segundo grado de consanguinidad, ts. Luis Silveyra y Eusebia Silveyra de Rojas (SOC-1911-f.208), hija de Luis César Silveyra de Olazábal, *marino*, *Capitán de Navio*, n. en República Oriental del Uruguay, y de Lucrecia Castañón Cabral, n. Bs. As. 1859, fall. Bs. As. 20.5.1931, cas. Bs. As. 31.10.1879, n.p. de Agustín Silveyra Rivero y Manuela de Olazábal y de las Cagijas, b.n.p.p de José Luis Silveyra y Errador y María Juana Rivero Luque, **b.p.m**. de Félix de Olazábal y San Pedro Llorente, militar, General de Infantería y Manuela de las Cagijas, padres de: **1) Manuel Augusto Rojas Silveyra**, sigue en XIVc.

**XIIIb (XIIa) Pedro Esteban ROJAS RODRIGUEZ**, *médico*, n. Flores, Bs. As. 26.12.1887, b. allí 18.4.1889 Ps.: Juan Carlos Rodríguez, nat. del país de 31, domic. calle San José 42 y Virginia Torres de Rojas, de 61 años, domic. San José 91. (SJF 23 f. 10) fall. Bs. As. 7.7.1941, *médico*, *profesor de histología en la Universidad de Buenos Aires*, *Director del Instituto Nacional de Investigaciones Médicas de la U.B.A.*, *Secretario Académico de la Academia Nacional de Medicina*, c.m. Bs. As. 11.10.1911 con **María Esther Casal Plot**, n. Bs. As. 12.10.1887 fall. Bs. As. 11.10.1967, hija de Leopoldo Casal y Amelia Plot, padres de: **1) María Amalia Rojas Casal**, sigue en XIVd, **2) Juan Carlos Rojas Casal**, sigue en XIVe, **3) Martha Rojas Casal**, sigue en XIVf., y **4) María Esther Rojas Casal**, sigue en XIVg.

**XIIIc (XIIa) Armando Pedro ROJAS RODRIGUEZ,** *médico*, n. Flores 12.3.1894 b. allí 13.7.1895 Ps.: Carlos Ma. Valladares, de 18 a. Domic. Flores y Adela Rojas de Valladares, de 38 a. Domic. Flores, (SJF 1895 f. 118 LDS 67) fall. Bs. As. 14.10.1965, c.m. Bs. As. con **Aida Villanueva Murray,** b. Bs. As. 7.4.1887 (SNB LDS LDS 587736 cn 68), h.l. de Emilio Villanueva y Ana Murray; padres de: **1) María Rita Rojas Villanueva**, sigue en XIVh, y **2)**



Cortesía de genealogiafamiliar.net

**Armando Pedro Rojas Villanueva**, sigue en VIXi.

**XIIId (XIIa) Celia Regina ROJAS RODRIGUEZ,** n. Flores, Bs. As. 7.9.1897 b. allí 12.12.1897 Ps.: Eduardo Rodríguez, de 47a. nat. país, domic. Bs. As., y Mercedes Egaña, nat. país de 35a, domic. Bs. As., (SJF. 36 1897 f. 264 LDS´473) fall. Bs. As. 10.8.1954, c.m. Bs. As. 10.8.1922 con **Ernesto Galup Lanús**, n. Barracas, Bs. As. 31.7.1892 fall. Bs. As. 8.3.1966 (él ya viudo,
**c.m. 2º** con **María Teresa Aramburu**, s.s.), hijo de Salustiano Galup y Fernández de Agüero, n. Bs. As. 25.8.1852, y de Luisa Teresa Lanús y Rojas, n. Bs. As. 25.8.1852, fall Bs. As. 2.10.1932, enterrada el 3.10.1932 (panteón Galup Lanús de la Recoleta, ya vistos), Padres de: **1) Ernesto Pedro Galup Lanús y Rojas,** *escribano*, n. Bs. As. 22.8.1923, fall. Morón, Bs. As. 1.1.2007
c.m. Bs. As. 23.10.1952 con **María Teresa Gándara Villanueva**, n. Bs. As. 10.6.1925, fall. Morón, Bs. As. 5.7.2008; hija de Horacio Gándara Casares,
n.b. Bs. As. 7.10.1889 (LDS 1102694 cn 2042) y de Adela Villanueva Guerrico, b. Bs. As. 27.9.1885 (SNB LDS 1113996 cn 279) **n.p.** de Federico Gándara Casares y Martínez, y María Gervasia Casares y Rodríguez Rojo, n. Bs. As. 1826 fall. 1905; **n.m.** de Raúl Villanueva y María Luisa Guerrico; C.S.; **2) Jorge Gustavo Galup Lanús y Rojas**, c.m. 1º (Div.) con **Norah Feilberg Ventura**, fall. Bs. As. 5.8.2003, hija de Valentín Feilberg Crespo y de Eulalia Ventura Giménez, (padres de María Celia, n. Bs. As. 1955 y María Andrea, n. Bs. As. 1959), c.m. 2º Uruguay Ene1974 con **Isolina Dato Torres**, n. Liverpool, Inglaterra 31.7.1932, hija de Juan Francisco Dato Montero, marino de la Armada Argentina, n. Italia, fall. en Argentina 1945 e Isolina Torres Cabrera, (padres de María Dolores Galup Lanús Dato, n. Bs. As. 9.3.1979)

**XIIIe (XIIc) Esther Lía ROJAS TORRES y PÉREZ**, n. 15.7.1894, fall. Bs.
As. 24.10.1962, c.m. Bs. As. 5.7.1920 con su primo **Anacarsis Galup Lanús,** fall. Bs. As. 24.6.1965, hijo de Salustiano Galup y Fernández de Agüero y de María Luisa Lanús Rojas, (ya vistos) padres de: **1) Susana Esther Galup Lanús Rojas**, n. Bs. As. 23.4.1921,



Cortesía de genealogiafamiliar.net

solt.

**XIIIf (XIIc) César Manuel ROJAS TORRES y PÉREZ**, n. 31.12.1895, fall. 26.10.1970, c.m. Bs. As. 14.2.1931 con **María Angélica San Millán**, n. Córdoba, padres de: **1) María Angélica Rojas San Millán**, sigue en XIVj, y
**2) Susana Rojas San Millán**, n. Bs. As. 21.3.1931, solt.

**XIIIg (XIIc) Eduardo ROJAS TORRES y PÉREZ**, *comerciante*, n. Bs. As. 9.11.1898, fall. Adrogué, prov. de Buenos Aires, el 5.10.1958 (acta 265, partido de Almte. Brown), sus restos yacen en el panteón de la familia Rojas Torres, en el cementerio de la Chacarita; c.m. Merlo, Bs. As., 8.11.1924 (Acta nº 34, f.29, Reg. Civil de Merlo), Ts.: Almte. Daniel Rojas Torres y Da. Irene Montes de Oca de Lanús, (La Merced Merlo 12 f. 373) con su prima segunda **María Esther Lanús Montes de Oca** n. Bs. As. 21.4.1902 (Secc 7ª Cap. Fed., acta 620, tomo 2), y fall. Trelew, prov. del Chubut, el 19.8.1982 (acta 274-f.74 –tomo 2), sus restos fueron trasladados a Buenos Aires y descansan junto a su marido en el panteón de la familia Rojas Torres en el cementerio de la Chacarita, en Buenos Aires; hija de Ricardo Lanús Rojas y de Irene Montes de Oca y Fernández Olaguibel, **n.p.** de Anacarsis Lanús Fernández de Castro y de Dolores Rojas Valdés, (ya vistos), Padres de: **1) Susana Rojas Lanús**, n. Bs. As. fall. a los días de nacer el 18.2.1926 (Acta 372-7-1-secc. 19), **2) Esther Irene Rojas Torres y Lanús**, sigue en XIVk, **3) Eduardo Rojas Lanús**, sigue en XIVl, **4) Roberto Rojas Torres y Lanús**, sigue en XIVm.

**XIIIh (XIIc)Carlos Alberto ROJAS TORRES y PÉREZ,** n. 4.10.1900, fall. 14.12.1978, c.m. Bs. As. 21.1.1956 con **Isolina Rodríguez Basavilbaso,** S.S.

**XIIIi (XIIm) Laurentina Dalmira ROJAS BALL**, n. Quilmes, Bs. As. 4.5.1894, ps. Francisco Argerich y Benigna Desseis de Ball (SOC-1894- f.373), fall. Bs. As. 12.8.1980, depositada en la Recoleta el 13.8.1980 (panteón de Julio N. Rojas secc. 2º nº8 f 5), c.m. Bs.



Cortesía de genealogiafamiliar.net

As. Bs. As. 4.10.1921 con **Walter Eugenio Ball López,** n. Bs. As. 3.9.1889, escribano, fall. Bs. As. 5.9.1933, depositado en la Recoleta el 6.9.1933 (Panteón de Julio N. Rojas, secc. 2º, nº8, f 5), hijo de Pedro Nicasio Ball López, n. General Paz, Bs. As., 11.10.1852 Ps. Gregorio Romero y Pastora Romero (General Paz-3-f.354), hacendado, fall. Bs. As. 20.5.1932 y de María López Inchaúrregui, n. Bs. As. 1859, fall. Bs. As. 6.10.1936, cas. Bs. As. 5.3.1883 (SOC-1883-f.95), padres
de: **1) Walter Ramón Ball Rojas**, sigue en XIVn, **2) Elena Ball Rojas**, sigue en XIVo, **3) Stella Ball Rojas,** sigue en XIVp, **4) Julio Ball Rojas**, sigue en XIVq, y **5) Ricardo Alberto Ball Rojas**, sigue en XIVr.

**XIIIj (XIIm) Alberto Guillermo ROJAS BALL**, n. Quilmes, Bs. As., 28.6.1895 ps. Santiago Goyena y Sara Rojas (SOC-1895-f.564), fall. Carmen de Patagones 28.8.1959, enterrado Cementerio de Carmen de Patagones; hacendado, se estableció en Carmen de Patagones y luego en la localidad de Gan Gan, en la provincia del Chubut, donde ejerció el cargo de juez de paz, unido con **Aurora Contreras**, n. 1892, fall. Patagones 1945. Hijos naturales:
**1) Nélida Aurora Rojas Contreras**, n. Gan Gan, Chubut, 2.6.1922, c.m. con Juan Sponda, n. Patagones, hijo de Ignacio Sponda y de Rosa Urquiola (padres de Alberto Sponda Rojas, n. Patagones), **2) Walter Guillermo Rojas Conteras**, n. Gan Gan, Chubut, 7.2.1926, fall. Carmen de Patagones en feb de 1999, c.m. con María Marone, n. Patagones, **3) Elida Rojas Contreras**,
n. Gan Gan, Chubut, 24.4.1927, c.m. Patagones con **Rodolfo Olivares**, n. Patagones, hijo de Cirilo Olivares y de María Castro, naturales de Patagones (padres de Maria Aurora Olivares Rojas y Julio Roberto Olivares Rojas, n. Patagones), **4) Laurentina Rojas Contreras**, n. Gan Gan, Chubut, 21.4.1928, c.m. en Carmen de Patagones con **Oreste Navarro**, hijo de Oreste Navarro (padres de Luis Navarro Rojas, Ricardo Navarro Rojas, Irene Navarro Rojas, y Alberto Navarro Rojas), y **5) Julio Alberto Rojas Contreras**, sigue en XIVs.



Cortesía de genealogiafamiliar.net

**XIIIk (XIIm) Marcelo Alberto ROJAS BALL**, n. Bs. As. 18.4.1898 ps. Julio Rojas y Fidela Youens de Ball (SOC-1898-f.520), fall. Bs. As. 2.3.1970, depositado en la Recoleta el 3.3.1970 (Panteón de Julio N. Rojas, secc. 2º, nº 8, f5), c.m. Bs. As. 8.10.1938 con **María Luisa Matienzo Madero**, padres de:
**1) Marcelo Alberto Rojas Matienzo**, sigue en XIVt.

**XIIIl (XIIm) María Elina ROJAS BALL**, fall. Bs. As. 25.8.1992, c.m. Bs. As. 4.4.1939 con **Tulio Peluffo Alemán**, fall. Bs. As. 19.3.1986; padres de: **1) Dalmira Peluffo Aleman Rojas**, solt., y **2) María Peluffo Aleman Rojas**, fall. Bs. As. 21.4.2001 c.m. Bs. As. 19.4.1968 con **Félix Gabino Gómez Alzaga**, hijo de Carlos Indalecio Gómez Tezanos Pinto, n. Salta 9.8.1888, *abogado*, *hacendado*, *doctor en Derecho y Ciencias Sociales de la Universidad de Wurzburg de Alemania*, *director del Banco de la Nación Argentina*, *ministro de Hacienda del gobierno de la provincia de Buenos Aires*, *Embajador argentino ante la República Federal Alemana*, *miembro de número de la Academia Nacional de Ciencias Económicas*, *director de la Sociedad Rural Argentina*, *presidente de la Corporación Argentina de Productores de Carne*, *fall. Bs. As. 26.7.1966*, y de María Inés de la Concepción del Corazón de Jesús de Alzaga Unzué, n. Bs. As. 7.12.1894, b. 7.1.1895 (SOC-1895-f.29), *consejera de la Sociedad de Beneficencia*, fall. Bs. As. 26.7.1942, cas. Bs. As. 9.10.1916 (SOC-1916-f.123), (Padres de: Félix Argentino Gómez Alzaga Peluffo, Martín Gómez Alzaga Peluffo, Alberto Gómez Alzaga Peluffo, y Tulio Gómez Alzaga Peluffo).

## Generación XIV

**XIV (XIII) Jorge ROJAS SILVEYRA**, *aviador*, n. Bs. As. 25.11.1915 b.



Cortesía de genealogiafamiliar.net

19.10.1916 (La Piedad-1916-f. 79v.), fall. Bs. As. 7.5.2007 (Depos. Recoleta), *aviador*, *brigadier general*, *comandante en jefe de la Fuerza Aérea Argentina*, *ministro del Interior del presidente D. Alejandro Agustín Lanusse*, *embajador argentino en España*, c.m. Bs. As. 8.6.1942 con **Zulema Amelia Valdés**, n. Bs. As. 22.11.1917, padres de: **1) Jorge Luis Rojas Silveyra Valdés**, sigue en XV, **2) Juan Ramón Rojas Silveyra Valdés**, sigue en XVa, **3) Manuel Patricio Rojas Silveyra Valdés**, sigue en XVb, **4) María Ines Rojas Silveyra Valdés**, sigue en XVc, **5) Claudia Maria Rojas Silveyra Valdés**, n. Bs. As. 1957, **6) Santiago Rojas Silveyra Valdés**, n. Bs. As. 1959, c.m. Bs. As. 15.3.1984 con **Diana Pereyra Pinto Gallo**, hija de Carlos Pereyra Pinto y de María Gallo, c.s., y **7) Gabriel Rojas Silveyra Valdés**, n. 1962, fall. 1997.

**XIVa (XIII) Guillermo ROJAS SILVEYRA**, n. San Isidro, Bs. As., 26.6.1919 fall. San Isidro, Bs. As. 22.01.2209, *abogado de la Facultad de Derecho de la Universidad de Buenos Aires*, *formó parte del directorio de la Compañía Shell*, *donde fue director de relaciones públicas y director de relaciones industriales*, c.m. San Isidro Buenos Aires el 1.12.1944 con **Marta Helena Antonia Palau Posse**,
n. Cosquín, Córdoba, 13.6.1920, hija de Vicente Palau Queralt, n. Salta 16.7.1895, médico, y de María Isabel Posse, n. Bs. As. 4.11.1900, padres de:
**1) Martha Inés Rojas Silveyra Palau**, sigue en XVd, **2) Diego Rojas Silveyra Palau**, sigue en XVe, **3) María Rojas Silveyra Palau**, sigue en XVf.

**XIVb (XIII) María Carlota ROJAS SILVEYRA,** n. Bs. As. 19.12.1924 fall. Bs. As. 18.6.2020, c.m. 1º (Div.) Bs. As. 28.11.1952 con **Pablo Rafael Lugones Bravo,** hijo de Pablo Lugones Vieyra y Emma Bravo; c.m. 2º con **Oscar Braun Menéndez Behety**, n. Punta Arenas, Magallanes, Chile, 26.8.1908, *abogado*, *empresario*, *presidente de varias compañias comerciales*, *vicepresidente del Banco de Galicia*, *miembro del consejo directivo de la Federación de Sociedades Anónimas de la Patagoni*a, fall. Venecia, Italia 16.6.1979, divorciado de



Cortesía de genealogiafamiliar.net

Martha Seeber Demaría (cas. Bs. As. 29.4.1933, c.s.), hijo de Mauricio Braun Hamburguer, n en Kiev, Ucrania en 1866, *hacendado y empresario patagónico, socio comercial y cofundador de la Sociedad Anónima Importadora y Exportadora de la Patagonia entre otras numerosas empresas*, fall. Bs. As. 7.4.1953 y de Josefina Menéndez Behety, n. Bs. As. en 1874, fall. el 17.6.1955, antes del templo del Patrocini de San José, s.s.; hijos del primer matrimonio: **1) Pablo Lugones Rojas**, n. 1953, c.m. Bs. As. 30.10.1981 con **Viviana Masciotra Portras**, c.s., **2) María Carlota Lugones Rojas**, n. 1955, c.m. con **Ricardo Foglia**, y **3) Rafael Lugones Rojas**, n. 1958, c.m. Bs. As. con **María Cristela Bosch González Magnasco**, c.s.

**XIVc (XIIIa) Manuel Augusto ROJAS SILVEYRA,** n. Bs. As. 30.6.1919
ps. Jorge Rojas y Estela Castañón de Silveyra (Socorro), fall. Bs. As. 10.1.2009, *militar, general del Ejército*, c.m. en. Bs. As. 16.5.1946 con **Hebe Panelo Fernández Llanos**, hija de Mario Panelo Ruíz, fall. Bs. As. 1.10.1970, y María Esther Fernández Llanos, fall. Bs. As. 18.4.1966, padres de: **1) Manuel Rojas Panelo**, sigue en XVg, **2) Fernando Mario Rojas Panelo**, sigue en XVh, **3) Hebe María Rojas Panelo**, sigue en XVi, **4) Marcelo Rojas Panelo**, sigue enXVj, **5) Ignacio Rojas Panelo**, sigue en XVk, y **6) María de las Nieves Rojas Panelo**, sigue en XVl.

**XIVd (XIIIb) María Amalia ROJAS CASAL**, n. Bs. As. 21.10.1915, c.m. Bs. As. 30.10.1942 con **Ernesto Jaacks Ballester**, fall. Bs. As. 20.11.2000, escribano, miembro del Colegio de Escribanos de Buenos Aires, hijo de Carlos Jaacks y de Amelia Ballester, padres de: **1) Gloria Jaacks Rojas**, n. Bs. As. 22.1949, c.m. Bs. As. 19.10.1968 con **Federico Daireaux Crotto Posse**, hijo de Federico Diego Daireaux Ocampo, n. Bs. As. 18.8.1911 b. 8.1.1912 (SOC-1912-f.33), fall. Bs. As. 15.3.1970, ingeniero agrónomo, hacendado, jefe de la Oficina de Industrias de la Dirección de Agricultura y Ganadería de la provincia de Buenos Aires, miembro del directorio del Instituto de Colonización, director del mismo como representante del Banco de la Provincia de Buenos Aires, y de Valeria Crotto Posse, n. Bs. As. 25.4.1917, cas. Bs.



Cortesía de genealogiafamiliar.net

As. 15.7.1939 (padres de Federico Daireaux Jaacks), c.m. 2º con **Marcelo Mangiaterra Pizarro** (padres de Amalia Mangiaterra Jaacks y Martín Mangiaterra Jaacks), **2) Ernesto Carlos Jaacks Rojas**, n. Bs. As. 1950, c.m. 1º con **María Alejandra Landívar** (div.) (padres de Ernesto Jaacks Landívar, Alejandro Jaacks Landívar, c.m. 2º con **María Mercedes Busse**, (padres de María Mercedes Jaacks Busse y Marcelo Jaacks Busse).

**XIVe (XIIIb) Juan Carlos ROJAS CASAL**, n. Bs As 10.3.1919 fall. Bs. As. 23.10.1999, c.m. Bs. As. 21.11.1950 con **Lucrecia Vidal Molina Bazterrica,** hija de Enrique Vidal Molina y Lucrecia Bazterrica Vidal Molina, n. Bs As 1903 fall 1986, padres de: **1) Pedro Nolasco Rojas Vidal**, sigue en XVm, **2) María Rojas Vidal**, sigue en XVn, **3) Juan Carlos Rojas Vidal**, sigue en XVo, y **4) Lucrecia Rojas Vidal**, sigue en XVp.

**XIVf (XIIIb) Martha ROJAS CASAL**, n Bs As 12.12.1920 fall. Bs. As. 1.10.1981, c.m. Bs. As. 5.9.1946 con **Agustín Lascano Pizarro,** hijo de Agustín Lascano y de Celina Pizarro; padres de: **1) Martha Inés Lascano Rojas**, n. Bs. As. 1946, c.c. **Eduardo Bagnardi**, fall. Bs As 24.6.1996. (padres de: Inés Bagnardi Lascano, Sofía Bagnardi Lascano, Lucila Bagnardi Lascano, Eduardo Bagnardi Lascano y Ángeles Bagnari Lascano; y **2) Virginia Lascano Rojas**, n. Bs. As. 1953, c.m. **Pedro Fernández Llorente**, hijo de Pedro Fernández Lalane y de Marina Llorente (padres de: Pedro Fernández Llorente, Andrés Fernández Llorente y Agustín Fernández Llorente).

**XIVg (XIIIb) María Esther ROJAS CASAL**, n. Bs As 30.6.1925 fall. Bs. As. 8.8.2013, c.m. Bs. As. 15.9.1947 con **Jorge Daniel Valdez Goyeneche**, fall. Bs. As. 9.10.1998 (div.), hijo de Manuel Valdez y de Edelmira Goyeneche;
c.m. 2º con **Carlos María Giavedoni**, n. Bs As 21.11.1920, *marino*, *Cap. de Fragata*, hijo de Carlos Angel Giavedoni, n. Santa Fe, marino, Contralmirante y Anna Pandolfelli, natural de Entre Ríos, divorciado de María Elvira González Fernández, hija de Ramón Fernández, marino y María Elvira García Paz; del primer matrimonio: **1) Jorge Daniel Valdez Rojas**,



Cortesía de genealogiafamiliar.net

n. Bs As 1948 c.m. con **María Cristina Rodríguez Varela**, n 14.9.1946, hija de Rodrigo Rodríguez y Josefina Varela (padres de Juan Cruz Valdez Rodríguez Varela, Constanza Valdez Rodríguez Varela, Ezequiel Martín Valdez Rodríguez Varela, e Ignacio Valdez Rodríguez Varela), **2) María de los Angeles Valdez Rojas**, n. Bs As 1950 c.m. **Alejo Valverde Lyons**, n. 13.3.1950, hijo de Arturo Valverde Lyons y Cynthia Mac Intosh Bell (padres de Alejo Valverde Lyons , Gastón Valverde Lyons y Tomás Valverde Lyons),
**3) Raúl Pedro Valdez Rojas**, n. 1952 c.m. **María Baliña Cullen**, n. 22.2.1953, hija de Luis María Baliña y Elvira Cullén Jacobé, n.m. de Rafael Cullen Crisol y Mercedes Jacobé Elizalde (padres de Pedro Valdez Baliña, María Valdez Baliña (mellizos), Mercedes María Valdez Baliña, Angeles Valdez Baliña, Elvira María Valdez Baliña y Agustín Valdez Baliña), y **4) Fernando Valdez Rojas**, n. 1958 c.m. **Adriana María Conde**, n. 4.3.1956, hija de Rodolfo Conde y Elsa Amalia Sáenz (padres de Clara Valdez Conde, Fernando Valdez Conde y Milagros Valdez Conde). Hijos del primer matrimonio de Carlos María Giavedoni y María Elvira García Paz: **1) María Elvira Giavedoni**, n.17.8.1948, **2) Carlos Román Giavedoni**, n. 15.9.1949
**3) José María Giavedoni**, n. 20.4.1949, **4) Ana María Giavedoni**, n. 29.10.1954.

**XIVh (XIIIc) María Rita ROJAS VILLANUEVA,** c.m. Bs. As. 24.4.1956
con **Carlos Rentería Gambín,** hijo de Carlos Rentería y de Celina Gambín, padres de: **1) María Dolores Rentería Rojas**, n. Bs. As. 1958, **2) María Laura Rentería Rojas**, n. Bs. As. 1959, **3) Florencia Rentería Rojas**, n. Bs. As. 1963, **4) Federico Rentería Rojas**, n. Bs. As. 1965, y **5) Carlos Casiano Rentería Rojas**, n. Bs. As. 1967.

**XIVi (XIIId) Armando Pedro ROJAS VILLANUEVA**, c.m. Bs. As. 23.12.1959 con **Estela Lucía Balcázar Díaz de la Torre,** padres de: **1) Alejandro Rojas Balcázar**, n. Bs. As. 1960, **2) Marcelo**



Cortesía de genealogiafamiliar.net

**Rojas Balcázar**, n. Bs. As. 1962, **3) Verónica Rojas Balcázar**, n. Bs. As. 1963, y **4) Federico Rojas Balcázar**, n. Bs. As. 1965, c.m. Bs. As. 24.9.1994 con **Mónica Arzeno Carullo**, hija de Juan Carlos Arzeno y de María Josefina Carullo.

**XIVj (XIIIf) María Angélica ROJAS SAN MILLAN**, n. 8.12.1931, c.m.
1962 con **Fernando Iraolagoitía,** padres de: **1) María Gabriela Iraolagoitía Rojas**, n. 10.7.1965.

**XIVk (XIIIg) Esther Irene ROJAS TORRES y LANÚS**, n. Bs. As. 29.9.1927 (Acta 1272, tomo III, secc. 17), fall. Rawson, prov. del Chubut, 1.11.1986, c.m Bs. As. 26.5.1948 con **José Alejandro OGGERO**, n. 3.6.1927, fall. Posadas, Misiones, 8.10.2000, hijo de Argentino Oggero y Clotilde Boccardo, padres de: 1**) Alejandro Daniel Oggero Rojas**, sigue en XVq, **2) María Cristina Oggero Rojas**, n. Bs. As. 29.10.1950, se estableció en Brasil y luego en Chile, c.s., **3) Marcelo Alberto Oggero Rojas**, sigue en XVr.

**XIVl (XIIIg) Eduardo ROJAS LANÚS**, n. Morón, prov. de Buenos Aires, 8.8. 1929 (acta 238, f. 120 vuelta, nº 239, Registro Civil de Morón, secc. primera), b. Ps. sus tíos carnales Carlos Alberto Rojas Torres y Nélida (Beba) Rojas Torres, fall. Trelew nov 2009. *Comerciante y deportista. En el año 1946 se inició como jugador de Rugby en el San Isidro Club junto con Felipe (Felucho) Meyer Arana, jugando en la 5ª división junto a Enrique y Eduardo Maschwitz, Hernán Meyer Arana y Manuel Belgrano, entre otros notables. En 1950 junto con Pedro (Aitor) Otaño y Pedro Blas Culazzo fundaron el Adrogué Rugby Club, fue uno de los fundadores en Mar del Plata entre 1952 y 56 del Mar del Plata Rugby Club con Gustavo Lambruschini y Eduardo González Guerrico entre otros. En Mendoza entre los años 1961 y 1966 fue miembro de la Unión de Rugby de Cuyo junto a Enrique Saavedra, siendo también miembro del Club Marista de Mendoza. En Bahía Blanca fue entre los años 1969 y 1971 vocal de la comisión directiva, presidente del tribunal de disciplina y miembro del Club Sportiva, junto al coronel Numa Triaca, Martínez Gambino e Infante Julio. En el año 1971 se integró en Trelew a la Unión de Rugby del Valle del Chubut como*



Cortesía de genealogiafamiliar.net

*presidente de la Unión, siendo presidente del tribunal de disciplina durante varios años, fue socio fundador nº3 del Paturuzú Rugby Club, integrante de la comisión directiva, presidente, secretario, entre otros cargos*, c.m. Bs. As. 20.5.1953 (Reg. Civil de la ciudad de Buenos Aires, secc. 23, tomo 2º, acta 497) y por la Iglesia Católica el 21.5.1953 en la casa de su abuelo el vicealmirante Daniel Rojas Torres, siendo bendecido el matrimonio por monseñor Miguel de Andrea, con **Graciela María INSIARTE REGA MOLINA**, n. Bs. As. 18.5.1931, b. el 9.10.1931 en la Iglesia de Nueva Pompeya, ps.: su tíos carnales José Luis Sañudo y su esposa Uguelina Rega Molina (Pompeya 45 f.430), maestra de Escuela Normal Superior de Lenguas Vivas de la Capital Federal, profesora de francés, hija de Samuel Adolfo Insiarte Scharff, n. Bs. As. 9.1.1905, fall. Bs. As. 11.6.1952 y de Blanca Tulia Bruna Rega Molina, n. Bs. As. 6.10.1900 (Acta 1059, tomo 2k, Capital Federal), fall. Trelew, prov. del Chubut, 23.5.1980 (Reg. Civil de Trelew, Rawson, defunciones, tomo I nº 144), cas. Bs. As. 18.11.1929 (Reg. Civil, dist. 9, mat. 221749-Parroquia de San Carlos- 47- f.255)[167], **n.p.** de Samuel Manuel Insiarte Ochoa, *hacendado* en *Guido*, n. Chascomús, Bs. As. 24.2.1864 b. 28.3.1864 ps Manuel Insiarte 39 años domic en Chascomús y Genara Moyano, nat Tucumán de 50 años dom. Bs As, (LM 9 f. 111 LDS´Image 215) y María Gertrudis Scharff Klappenbach, n. Bs. As. 20.2.1866 b. 15.4.1866 Ps.: Santiago King, nat. país de 28 a. domic Independencia 164 y María Bookey de King, de 24a. domic. misma calle, (NSP 1866 f. 31 LDS´Image 106), fall. Bs. As. 14.4.1951; cas.: Abt 1881 en Grl Guido?; **n.m**. de Pascual Rega Fralliciardi, n. Carifi Fraz, Fraz di Mercato, San Severino, prov de la Campania Italia el 26.1.1861 fall. Bs. As. 30.11.1938 y Marciana Molina Benavidez, n. San Nicolás de los Arroyos 6.11.1861 fall. Bs. As. 22. 5.1947; Cas.: San Nicolás de los Arroyos, Bs. As. 24.11.1883, Ts.: Jacinto Molina de 22 años, nat. esta ciudad, domic. en la misma, y Julia Sota, de 28 años, domic. misma, nat. esta ciudad, (SNBa 16 F 138 LDS´Image 509); Padres de: **1) Daniel Rojas Lanús Insiarte**, sigue en XVs, **2) Horacio Rojas Lanús Insiarte**, sigue en XVt ,**3) Virginia Rojas Lanús Insiarte**, sigue en XVu, y **4) Eduardo Rojas Lanús Insiarte**, sigue en XVv.

**XIVm (XIIIg) Roberto ROJAS TORRES y LANÚS**, n. Luján, Bs. As., 24.4.1934 (Reg. Civil, acta 162), c.m. en noviembre de 1958 con **Berta**
**PAIVA MEDINA,** hija de Ricardo Paiva Naón y de Raquel Lucía



Cortesía de genealogiafamiliar.net

Medina Artola. Luego c.m. 2º 9.9.1968 con **Amanda Luisa Darnet Rubino,** n. Bs. As. 22.5.1942 (anotada por su padre el 11.6.1942), fall. Puerto Madryn, Chubut, 12.12.2001, enterrada en el cementerio de Puerto Madryn el 13.12.2001, hija de Raúl Pablo Darnet Girard, n. Azul, Bs. As, 15.1.1889, fall. Bs. As. 9.1950, y de María Angela Rubino Pellegrini, n. Bs. As. 4.2.1913, fall. Bs. As. 6.7.1993, **n.p.** de Oscar Darnet, n. Francia 1852 y Eugenia Girard, n. Azul 1857, Cas.: Azul 14.3.1875, Ts.: Luis Cier, de 49 años, domic. Azul y Adelina Darnet de 22 años, nat. del país, domic. Azul, (Azul 16 f. 12); **n.m.** de Luis Domingo Rubino Pellegrini, n.y fall. Bs. As., Luisa Turati y Grassi, n. Milán, Italia, fall. Bs. As. 1929, cas.: La Plata, Bs. As. **b.p.p**. de Jean Darnet[168], *Taillé*, n. Sacone, Altos Pirineos, XX/3/1830 y Marie Louise Savé, natural de Francia; Cas.: Francia; **b.m.p** de Pedro Girard[169], *fabricante de sombreros en Azul*, n. Francia 1829, y Juana Salvé Adoux, n. Francia 1820; Cas.: Francia;
**b.m.m**. de Felipe Turati, *hacendado*, n. Italia y María Grassi, n. Milán Italia,
fall. Bs. As. 1953; Hija del primer matrimonio: **1) Silvina Rojas Torres Paiva**, sigue en XVw. Hijos del segundo matrimonio: **1) Raúl Roberto Rojas Torres Darnet**, sigue en XVx, **2) Florencia Rojas Torres Darnet**, n. Bahía Blanca 28.11.1970 b. 27.12.1970 en la parroquia de Nuestra Señora de Luján de Bahía Blanca, ps. su tía carnal Esther Irene Rojas Torres de Oggero y su tío carnal Eduardo Rojas Lanús, **3) Eduardo Rojas Torres Darnet**, sigue en XVy, y **4) Roberto Rojas Torres Darnet**, n. 6.6. 1977.

**XIVn (XIIIi) Walter Ramón BALL ROJAS,** *escribano público*, n. Bs. As. 31.8.1922, fall. Bs. As. 4.8.1990; c.m. Bs. As. 9.11.1956 con **María Raquel Flores Pirán Sánchez,** hija de Carlos Flores Pirán, n. Bs. As. 12.7.1891, fall. Bs. As. 7.3.1976, y de María Raquel Sánchez Almandóz, n. Bs. As. 6.11.1901, fall. Bs. As. 17.11.1995, cas. Bs. As. 7.7.1926, padres de: **1) María José Ball Flores Pirán**, c.m. **Santiago Alemán Migliore**, c.s., **2) María Belén Ball Flores Pirán, 3) María Raquel Ball Flores Pirán, y 4) Lucrecia Ball Flores Pirán.**



Cortesía de genealogiafamiliar.net

**XIVo (XIIIi) Elena BALL ROJAS**, n. Bs. As. 31.8.1922, c.m. Bs. As. 5.8.1950
con **César Gutiérrez Eguía Trebino,** fall. Bs. As. 27.3.1984, hijo de Oscar Gutierrez Eguía, *escribano público*, fall. Bs. As. 28.1.1945, y de María Elsa Trebino Ferrari, fall. Bs. As. 26.7.1980, c.s.

**XIVp (XIIIi) Estela BALL ROJAS**, n. Bs. As. 5.10.1923, c.m. Bs. As. 15.6.1957 con **Roberto Cornejo Velarde,** hijo de Arturo Cornejo Mollinedo y de Elisa Gurruchaga, padres de: **1) Carolina Cornejo Ball**, c.m. Bs. As. 15.11.1980 con **José María Mediola Pérez**.

**XIVq (XIIIi) Julio BALL ROJAS**, *comerciante*, n. Bs. As. 6.8.1926, c.m. San Isidro, Bs. As., 3.10.1953 con **Carmen Zavalía Lagos Klappenbach,** n. Bs. As. 26.5.1930, hija de Raúl Salustiano de Zavalía Lagos, *abogado*, n. Bs. As. 15.10.1898 b. 23.11.1898 (SOC 60 f. 840) fall. Bs. As. 17.12.1971, y de
Enriqueta Klappenbach Piñeyro Sorondo, n. Bs. As. 16.7.1902, fall. Bs. As. 8.4.1989, cas. Bs. As. 24.11.1924 (SOC 2 F 405), n.p. de Raúl Solano Zavalía Torres, *director de Ferrocarriles de Buenos Aires*, n. Bs. As. 22.5.1870 fall. Bs. As. 31.12.1931 y Liberata Luisa Florentina Lagos Lezica, n. Bs. As. 18.1.1871
b. 13.3.1871 Ps.: Ricardo Lezica, nat país de 30 años, dom Cuyo 96 y Florencia Thompson, nat del país de 55 años, dom Cuyo 56.(LM 39 f 112) fall. Bs. As. 1.3.1964, cas.: Bs. As. 8.11.1894, y **n.m.** de Enrique Carlos Klappenbach Bookey, *médico*, *Director Hospital de Baradero*, n. Bs. As. 7.11.1865 fall. Bs. As. 5.7.1932 y María Eloísa Piñeyro Sorondo, b. Bs. As. 28.7.1878 fall. Bs. As. 24.4.1952; padres de: **1) Julio María Ball Zavalía**, n. 3.7.1954, c.m. La Lucila, Bs. As., 9.11.1974 (Div.) con **Georgina María Montani Lanús,** hija de Roberto Germán Montani Bazano, *ingeniero agrónomo*, n. San Fernando, Bs. As. 10.3.1920 fall.Bs. As. 31.1.2000, y de Georgina Lanús Mariño, n. Bs. As. 21.11.1922 fall. Bs. As. 9.1.1994, cas.: Bs. As. 1954, **2) Carmen María Ball Zavalía**, n. 21.9.1955, c.m. San Isidro, Bs. As., 24.5.1976 con **Carlos Kexel Insaurraga Frías**, c.s., **3) Marcos Ball Zavalía**, n.



Cortesía de genealogiafamiliar.net

18.1.1957, c.m. Bs. As. 26.11.1982 con **Jacinta Achával Torres Zemborain**, c.s., **4) Diego Ball Zavalía**, n. 20.3.1958, ex sacerdote, abandó el sacerdocio y c.m. con **María Fracharelli**, **5) Guillermo Ball Zavalía**, n. 6.8.1959, c.m. Bs. As. 7.3.1986 con **Mónica Janovitz Durán**, c.s., **6) Juan Ball Zavalía**, n. 10.1.1961, c.m. Bs. As. 16.11.1984 con **María Teresa Carregal Onofri**, c.s., y **7) Cecilia Ball Zavalía**, n. 21.2.1966, c.m. Bs. As. 30.8.1986 con **Mauro Marvisi Draghi**, c.s.

**XIVr (XIIIi) Ricardo Alberto BALL ROJAS**, n. Bs. As. 9.10.1928, c.m. Bs. As. 25.10.1958 con **Martha Bravo Collado,** padres de: **1) Rita Angeles Ball Bravo**, c.m. Bs. As. 5.12.1987 con **Augusto Diez Ojeda**, c.s., **2) Ricardo Pablo Ball Bravo**, **3) Pablo Ball Bravo**, **4) Santiago Ball Bravo**, c.m. Pocitos, Uruguay, 11.12.1993 con **María Julia Fernández Renna**, **5) Angeles Ball Bravo**, c.m. Bs. As. 16.11.1990 con **Roberto Eduardo Lazcano Acevedo Borda**, y **6) María Martha Ball Bravo**.

**XIVs (XIIIj) Julio Alberto ROJAS CONTRERAS**, n. Carmen de Patagones 2.6.1932 b. Carmen de Patagones, Ps.: José Esponda y Julia Colombo, c.m. Viedma 4.5.1955 con **Nélida Josefa Galucci Brucezzi,** n. Viedma 9.5.1933, hija de Natalio Galucci, n. Italia y de Ana María Brucezzi[170], padres de: **1) Daniel Rojas Galucci**, sigue en XVz.

## GENERACIÓN XV

**XV (XIV) Jorge Luis ROJAS SILVEYRA VALDES**, n. 1943, c.m. Bs. As. 12.1.1966 con **María Elena Fernández Long**, n. 1943, hija de Hilario Fernández Long y de Nidia Rioja, padres de: **1) Nicolás Rojas Fernández Long**, **2) Lucrecia Rojas Fernández Long**, **3) Francisco Rojas Fernández Long**, y **4) Camilo Rojas Fernández Long**.



Cortesía de genealogiafamiliar.net

**XVa (XIV) Juan Ramón ROJAS SILVEYRA VALDES**, n. 1950, c.m. Bs.
As. 5.7.1973 con **Martha La Rocca,** n. 1950, padres de: **1) Jorge Luis Rojas La Rocca**.

**XVb (XIV) Manuel Patricio ROJAS SILVEYRA VALDES**, n. 1951, c.m.
con **Claudia Cavallini,** n. 1951, c.s.

**XVc (XIV) María Inés ROJAS SILVEYRA VALDES**, n. 1955, c.m. Bs. As.
14.4.1978 con **Roberto Zoilo Cantón Etchepare**, n. 1955, padres de: **1) Estanislao Cantón Rojas**, **2) Justina Cantón Rojas**, y **3) Alina Cantón Rojas**.

**XVd (XIVa) Marta ROJAS SILVEYRA PALAU**, n. Bs. As. 16.3.1946, c.m.
Bs. As. 30.4.1968 con **Enrique Nölting Labougle**, n. Bs. As. 8.8.1944, hijo de Ricardo Nölting Linay y de Fernanda Lía Labougle Basavilbaso, **n.p**. de Enrique Manuel Tomás Nölting Rojas, n. 18.9.1867 b. 11.10.1867 ps. Teodoro Becker en representación de Manuel Rojas y Pastora Bottet, (LM 36 f 351) y Leonora Linay, **n.m**. de Pedro Labougle Lagraña y Manuela Basavilbaso Quirno, **b.p.p** de los nombrados: Ricardo Luis Nölting Rishter y Pastora Corina del C. De J. Rojas Castañer, padres de: **1) Enrique Nölting Rojas**, **2) Virginia Nölting Rojas**, **3) Federico Nölting Rojas**, **4) Ezequiel Nölting Rojas, 5) Ignacio Nölting Rojas, y 6) Santiago Nölting Rojas.**

**XVe (XIVa) Diego ROJAS SILVEYRA PALAU,** n. Bs. As. 2.8.1949, c.m.
Bs. As. 14.8.1973 con **Florencia Noetinger Marcotte,** n. Bs. As. 10.3.1951**,** hija de Carlos Noetinger y de Reneé Marcotte**, n.** 1916



Cortesía de genealogiafamiliar.net

fall. Bs. As 9.4.2012 enterrada (Recoleta, Bs. As. Panteón Gowland) **n.p**. de Carlos Noetinger Gowland y Luisa Muller; n.m. de Fernando Noetinger Venter, n. 1832 y Emma Juana Gowland Rubio, n. Bs. As. 20.10.1827 b. 14.11.1827 Ps.: Josué Thwaites y Da Carmen Rubio, (LM 27 f 82), Cas.: Bs. As. 11.9.1862, Ts.: Guillermo Cropp, nat. De Alemania de 40 años y Rosario Rubio, nat. De Bs. As. De 45 años, (Nta. Sra. De Balvanera 1862 f. 47); **padres de: 1) Carolina Rojas Silveyra Noetinger, 2) Diego Rojas Silveyra Noetinger**, c.m. Bs. As. 22.12.2001 con **Bárbara Gaynor Hill**, hija de Patricio Gaynor y de María Cármen Hill Arevalo, **3) Belén Rojas Silveyra Noetinger**, **4) Gonzalo Rojas Silveyra Noetinger**, **5) Rosario Rojas Silveyra Noetinger**, **6) Ana Rojas Silveyra Noetinger**, y **7) Juan Rojas Silveyra Noetinger.**

**XVf (XIVa) María ROJAS SILVEYRA PALAU**, n. Bs. As. 26.7.1953, c.m.
Bs. As. 23.9.1977 con **Patricio Barber Soler Liporace,** n. Bs. As. 20.3.1953, hijo de Carlos Barber Soler y de Carmen Liporace, padres de: **1) Patricio Javier Barber Rojas**, **2) Francisco Barber Rojas, 3) María Clara Barber Rojas, 4) Lucrecia Barber Rojas, 5) Guillermo Barber Rojas**, y **6) Tomás Barber Rojas.**

**XVg (XIVc) Manuel Augusto ROJAS PANELO,** *ingeniero agrónomo*, n. Bs. As. 9.6.1947, c.m. Bs. As. 31.10.1972 con **Martha María Lanusse Zuberbühler,** n. Bs. As. 29.12.1949, hija de Antonio Roberto Lanusse Sundblad, *Ingeniero*, *hacendado*, n. Bs. As. 21.1.1913, b. 12.2.1913 fall. Río de Janeiro 15.10.1987, fue presidente de Ferrocarriles Argentinos en 1962, secretario de Transportes de La Nación 1966-1967, Ministro de Defensa 1967-68, fue condecorado con la orden del Sagrado Tesoro por el Emperador de Japón, con la Gran Cruz de la Orden Real St Olaf por el rey de Noruega, condecorado por la Gran Cruz, otorgada por el Gobierno de Paraguay, y de Marta María Zuberbühler Pirovano, n. Bs. As. 20.11.1914[171], cas.: Bs. As. (Santísimo) 21.6.1940; np de Roberto



Cortesía de genealogiafamiliar.net

Lanusse Justo y Esther Sundblad Molina, **b.p.p.** de Antonio Calixto Teodoro Lanusse Fernández y Virginia Justo Rolón, **b.m.m** de Enrique Sundblad y Josefa Molina, padres de: **1) Mariana Rojas Lanusse**, n. Bs. As. 3.9.1973, **2) Magdalena Rojas Lanusse**, n. Bs. As. 11.3.1975, **3) Paula Rojas Lanusse**, n. Bs. As. 1.11.1976, **4) Mercedes Rojas Lanusse**, n. Bs. As. 24.7.1978, **5) Josefina Rojas Lanusse**, n. Bs. As. 12.1.1981, **6) Lucía Rojas Lanusse**, n. Bs. As. 23.7.1983, **7) Manuel Rojas Lanusse**, n. Bs. As. 23.7.1983, y **8) Sebastián Rojas Lanusse**, n. Bs. As. 14.4.1988.

Manuel A. Rojas Silveyra y Martha María Lanusse Zuberbühler adoptaron también a las hijas de su hermano Jaime Antonio Lanusse Zuberbühler, fallecido trágicamente junto con su mujer Inés Ulrich y otra hija de nombre Victoria. (Datos aportados por Martha Lanusse de Rojas Silveyra).

Hijos adoptivos: **9) Carolina Lanusse Ulrich**, n. Bs. As. 21.10.1975, c.m. con **Francisco García** (padres de Agustín García Lanusse), y **10) Damiana Lanusse Ulrich**, n. Bs. As. 9.2.1977.

**XVh (XIVc) Fernando Mario ROJAS PANELO**, *ingeniero agrónomo*, n. Bs. As. 1948, c.m. Bs. As. 18.5.1973 con **María Luz Aguiló Pirán,** n. Bs. As. 1948, hija de José Manuel Aguiló Zamboni y de Beatríz Susana Pirán Reynal O´Connor, cas. Bs. As. 17.6.1948, padres de: **1) Dolores Rojas Aguiló**, **2) Inés Rojas Aguiló**, **3) Fernando Rojas Aguiló, 4) Francisco Rojas Aguiló**, **5) Milagros Rojas Aguiló**, y **6) Ángeles Rojas Aguiló.**

**XVi (XIVc) Hebe María ROJAS PANELO**, n. Bs. As. 14.5.1950, c.m. Bs.
As. 6.10.1972 con **Juan Martín López Quesada Albarracín,** n. Bs. As. 1950, hijo de Juan Martín López Quesada y de Adela Victoria Albarracín Guerrico Curutchet, n. Bs. As. 1909, fall. Bs. As.



Cortesía de genealogiafamiliar.net

3.8.1985, padres de: **1) Verónica López Quesada Rojas, 2) Juan Martín López Quesada Rojas, 3) Cecilia López Quesada Rojas, 4) María de los Ángeles López Quesada Rojas,**
**5) Gonzalo López Quesada Rojas, 6) Pablo López Quesada Rojas,** y **7) Santiago López Quesada Rojas**.

**XVj (XIVc) Marcelo Hilario ROJAS PANELO**, *médico veterinario*, n. Bs. As. 11.2.1953, c.m. Bs. As. 8.6.1979 con **Paloma Ortiz Cruz,** n. Bs. As. 4.5 1956, hija de Joaquín Ortiz Basagoiti, n. Madrid, España, 30.5.1919, fall. Bs. As. 27.11.2003, y de María Cruz Santamarina, n. Bilbao, España, 13.11.1919, padres de: **1) Marcelo Rojas Panelo Ortiz**, n. Bs. As. 30.8.1980, **2) Javier Rojas Panelo Ortiz**, n. Bs. As. 14.3.1982, **3) Agustín Rojas Panelo Ortiz**,
n. Azul, Bs. As., 27.7.1983, **4) Macarena Rojas Panelo Ortiz**, n. Azul, Bs. As., 20.3.1986, **5) Paloma Rojas Panelo Ortiz,** n. Bs. As. 28.4.1993.

**XVk (XIVc) Ignacio Francisco ROJAS PANELO,** n. Bs. As. 10.10. 1956,
c.m. Salta 20.8.1988 con **Isabel Aráoz Figueroa**, hija de José Raúl Aráoz Vidal Güemes y de Norma Figueroa MacLoughlin, naturales de Salta[172], padres de: **1) María Candelaria Rojas Aráoz**, n. 9.12.1989, **2) Ignacio José Rojas Aráoz**, n. 26.11.1991, **3) Lucas Rojas Aráoz**, n. 16.11.1993, y **4) Delfina Rojas Aráoz**, n. 3.11.1997.

**XVl (XIVc) María de las Nieves ROJAS PANELO,** c.m. con **Héctor María Pozo Gowland,** hija de Héctor Pozo Laplacette, fall. Bs. As. 2.3.2002, y de María Elena Gowland, padres de: **1) Rosario Pozo Rojas**, **2) Matías**
**Pozo Rojas**, **3) Rafael Pozo Rojas**, **4) Francisco Pozo Rojas**, y **5) Victoria Pozo Rojas**.



Cortesía de genealogiafamiliar.net

**XVm (XIVe) Pedro Nolasco ROJAS VIDAL,** n. Bs As 9.6.1952 fall. trágicamente accidente de aviación de Catamarca 30.11.2005, c.m. Bs. As. con **Dolores CIRIO GENOUD,** n. Bs. As. 5.1.1956, y divorciada de Miguel Manuel Padilla, hija de Félix Cirio Solanas, n. Bs. As. 5.2.19?? fall. Bs. As. 8.5.2001 y Elena Catalina Genoud, n. Bs. As. 14.8.19??, n.p. de Félix Vicente Cirio Lecce, *arquitecto*, *empresario* n. Bs. As. 20.11.1895 fall. Bs. As. 16.5.1979 y Carmen Solanas Eliçagaray, n. Bs. As. 1903 fall. Bs. As. 7.2.1965, cas.: Bs. As. 30.5.1924 (LM 25. f.284), n.m. Julio Fernando Genoud, *hacendado*, *industrial lechero*, n. Baradero 22.7.1896 fall. Bs. As 27.3.1970 y Elena Lía Goñi Casado Sastre, fall. Bs. As. 4.11.1983; padres de: **1) Pedro Rojas Cirio**, n. Bs As 22.3.1984 y **2) Manuel Patricio Rojas Cirio**, n. Bs As 7.5.1989; (Del primer matrimonio de Dolores Cirio Genoud con Miguel Manuel Padilla, padres de: **Facundo Miguel Padilla**, n Bs. As 6.8.1978.

**XVn (XIVe) María ROJAS VIDAL,** c.m. con **Javier Zubizarreta Basso,** padres de: **1) Javier Zubizarreta Rojas**, **2) Ignacio Zubizarreta Rojas**, y **3) Mercedes Zubizarreta Rojas**.

**XVo (XIVe) Juan ROJAS VIDAL,** c.m. (Div.) con **Isabel Fornieles**, padres de: **1) Gonzalo Rojas Fornieles**, fall Bs. As 15.10.1995, **2) Juan Martín Rojas Fornieles**, **3) Santiago Rojas Fornieles**, **4) Paula Rojas Fornieles**.

**XVp (XIVe) Lucrecia ROJAS VIDAL,** c.m. con **Alejandro Malaespina,**
padres de: **1) Francisco Malaespina Rojas**, y **2) Marcos Malaespina Rojas.**

**XVq (XIVk) Alejandro Daniel OGGERO ROJAS,** n. Mar del Plata, partido de General Pueyrredón, 5.7.1949, c.m Puerto Madryn,



Cortesía de genealogiafamiliar.net

Chubut, 1973 con **Analía Donoso Wolansky**, n. Puerto Madryn, Chubut, 3.12.1953, padres de: **1) Eduardo Nicolás Oggero Donoso**, n. Puerto Madryn, Chubut, 22.6.1974, **2) María Alejandra Oggero Donoso**, n. Puerto Madryn, Chubut, 29.1.1976, **3) Alejandro Agustín Oggero Donoso**, n. Puerto Madryn, Chubut, 24.4.1985.

**XVr (XIVk) Marcelo Alberto OGGERO ROJAS,** n. Mar del Plata, partido de General Pueyrredón, 8.6.1955 b. 24.7.1955 Ps.: su tío carnal Eduardo Rojas Lanús y su tía segunda María Luísa Lanús de Meyer Arana, (Basílica de San Pedro de Mar del Plata), c.m 1° (Div.) con **Lisandra Ana WATSON MORRIS,** n. Rosario, Santa Fe, 6.12.1950, hija de Alistair John Watson, n. prov. de Santa Fe, fall. Trelew, Chubut, y de Brenda Morris, n. Condado de Yorkshire, Inglaterra, fall. Trelew, Chubut, padres de: **1) Brian Marcelo Oggero Rojas Watson**., *profesor de educación física*, n. Puerto Madryn, prov. del Chubut, 18.4.1978, **2) Patricia Alejandra Oggero Rojas Watson**, n. Puerto Madryn, Ch., 10.7.1980.

**XVs (XIVl) Daniel ROJAS LANÚS INSIARTE**, n. Mar del Plata, partido de General Pueyrredón, prov. de Buenos Aires, el 10.4.1954 (Acta nº 851, Registro Civil de Mar del Plata, tomo 3, secc. 1º, año 1954), b. Mar del Plata 18.5.1954, ps.: su abuelo Eduardo Rojas Torres y su tía abuela María Esther Rega Molina de Méndez Caldeira (Bas. S. Pedro, asentado en Libro 84 f.107 de la Parroquia de Santa Cecilia). Cursó su estudios en el Colegio San José de los Hermanos Maristas de Mendoza, profesor de Inglés (Inst N. Prof de Inglés, Trelew), entomólogo. Trabajó en Austral Líneas Aereas por el lapso de 18 años (1977-1996). Uno de los fundadores e impulsores del Museo Paleontológico Egidio Feruglio de Trelew, en la provincia del Chubut, fundado el 28 de diciembre de 1990 y vuelto a fundar en el Nuevo Edificio el 25 de junio de 1999. Fue miembro del directorio de la Fundación Egidio Feruglio. Participó en numerosas expediciones paleontológicas en las regiones patagónicas del Chubut, Río Negro, Neuquén y Santa Cruz, junto a los investigadores del Museo Paleontológico de Trelew, del



Cortesía de genealogiafamiliar.net

Museo de la Plata, y con los doctores Rich del *Monash Centre de Australia* y el *Victoria Museum of Natural History* de Melbourne (Australia), en dinosaurios del cretácico inferior. También participó en diferentes expediciones entomológicas en la zona patagónica, mesopotámica y Cuyo del país junto con instituciones como el Crycit de Mendoza y el Crilar de La Rioja.

**XVt (XIVl) Horacio ROJAS LANÚS INSIARTE**, n. Mar del Plata, partido de General Pueyrredón (secc. 1º- 1.11. 1955, acta nº 1523, tomo 4 A F. 323 nº 1593, año 1955), b. el 3.12.1955, Ps.: su abuela Blanca T.B. Rega Molina y su tío carnal Roberto Rojas Torres (Basílica de San Pedro de Mar del Plata Libro 85 pág.: 422 de la Parroquia Santa Cecilia). Cursó estudios en el Colegio San José de los Hermanos Maristas de Mendoza, ingeniero electricista de la Universidad Nacional del Sur de Bahía Blanca, Buenos Aires. Se desempeña en Pérez Companc y Sudelco Trelew, c.m. Trelew 26.1.1976 con **Laura Nora Landolfi Carmine**, n Trelew, Chubut, 25.6.1955, hija de Daniel Landolfi Hornos, n. Comodoro Rivadavia, Chubut 7.1.1925 fall. Trelew 11.10.1987, y de Wanda Carmine Tezetti, n. Trelew 6.1.1929, cas. Trelew 12.2.1949, **n.p**. de Juan Landolfi y Amalia Hornos, **n.m**. de Natalia Andrés Giovani Carmine, n. Betzozo, Italia, y de Adele Tezetti, n. Bareze, Italia, padres de: **1) Martin Rojas Landolfi**, sigue en XVI, y **2) Daniela Rojas Landolfi**, *profesora de educación física*, n. Trelew 11.3.1980.

**XVu (XIVl) Virginia ROJAS LANÚS INSIARTE**, n. Bs. As. 8.12.1958
(Acta 2129, tomo Iid, secc. 6º año 1958), b. 24.12.1958 Ps.: su tío Dr. Ismael Eduardo de Forteza Rega Molina y su abuela María Esther Lanús Montes de Oca de Rojas Torres, (Parroquia Nuestra Señora de Pompeya de Castelar, Obispado de Morón, prov. de Buenos Aires Libro 5 päg.: 104), c.m. Trelew, Ch., 29.12.1978 (Parroquia de María Auxiliadora) con su primo segundo **Ricardo Florencio Lanús Marchelli,** n. Bs. As. 14.9.1952, fall. Trelew may 2012, hijo de Ricardo Emigdio Lanús Herraiz, *contador público*, n. Bs. As. 25.11.1923, ps.: su abuelo D. Ricardo Lanús Rojas (SI), fall.



Cortesía de genealogiafamiliar.net

Trelew, Chubut 23.1.1997 y de Julia Marchelli Urién, n. San Isidro, Bs. As. 5.4.1931, cas.: San Isidro, Bs. As. 24.11.1951; Padres de: **1) María Belén Lanús Rojas**, sigue en XVIa, luego unida a **Carlos Buselli**, padres de: **2) Agostina Buselli Rojas Lanus**, n. Trelew 5.4.1995.

**XVv (XIVl) Eduardo ROJAS LANÚS INSIARTE,** n. Bs. As. 4.7.1961,
(Reg. Civil, sección 6ª, acta 1337, tomo II año 1961), b. el 17.7.1961, Ps.: el coronel Juan Luis Coelho Salvadores y su tía Raquel Beatriz Peyregne Rega Molina de Di Liscia, (Parroquia Nuestra Señora de Pompeya, Obispado de Morón, prov. de Buenos Aires L 6 pág.: 338), c.m. 1ro (Div.) Avellaneda, prov. de Buenos Aires, 26.7.1985 con **Laura MIRA CAPUCCIA**, n. 20.4.1963, hija de Antonio Mira y de Alicia Delia Capuccia; unido luego a **Gabriela Kent Etchegaray,** hija de Julián Walter Kent y Myrta Etchegaray Siri, **n.p.** de Julián Máximo Kent y María del Pilar Colli, n.m. de Aristóbulo Etchegaray y Hayda Siri. Hijos del primer matrimonio: **1) Matías Rojas Lanús Mira**, n. Trelew 10.11.1986, Ps.: su tío carnal Horacio Rojas Lanús y María Eugenia Nuñez, y **2) Pablo Facundo Rojas Lanús Mira**, n. Trelew 27.4.1989 b. Ps.: sus tíos carnales Eduardo Mira y María Eugenia Ceballos.

**XVw (XIVm) (1) Silvina ROJAS TORRES y PAIVA,** n. Mar del Plata, partido de General Pueyrredón, 16.3.1960, b. 25.3.1960 Ps.: su tío carnal Eduardo Rojas Lanús y su abuela Raquel Medina de Paiva, (Parroquia de Nuestra Señora de Fátima de Mar del Plata), c.m Bs. As. 3.12.1982 con **Manuel Guillermo CARIDE SMITH,** hijo de Alejandro Nicolás Caride Roveda y de Dora Leticia Smith, n.p. de Manuel Caride Sala y de Guillermina Roveda, padres de: **1) Santiago Manuel Caride Rojas Torres**, n. Bs. As. 31.5.1984, **2) María Victoria Caride Rojas Torres**, n. Bs. As. 28.2.1986, **3) María Sol Caride Rojas Torres**, n. Bs. As. 11.2.1988, fall. 13.2.1988, **4) Alejandro Agustín Caride Rojas Torres**, n. Bs. As. 5.5.1990, y **5) Manuel María Caride Rojas Torres**, n. Bs. As. 12.12.1992.



Cortesía de genealogiafamiliar.net

**XVx (XIVm) (2) Raúl Roberto ROJAS TORRES DARNET**, n. Bs. As.
21.11.1969, c.m. Puerto Madryn, Chubut, 8.3.1997 con Maura Virginia Rossetto Avalos, n. La Plata, Bs. As., 3.6.1971, hija de Piergiogio Rossetto, n. Italia y de Lorenza Asteria Avalos, n. Paraguay, padres de: **1) Valentín Carmelo Rojas Torres** Rossetto, n. Puerto Madryn 23.12.1997, **2) Magda Aquilina Rojas Torres Rossetto**, n. Puerto Madryn 30.12.1999, y **3) Carmen Rojas Torres Rossetto**, n. Puerto Madryn 8.11.2001, **4) Mariana Rebeca Rojas Torres Rossetto**, n. Puerto Madryn, Ch, 21.8.2003, **5) Pedro Esteban Rojas Torres Rossetto**, n. Puerto Madryn, Ch. 22.8.2006.

**XVy (XIVm) (2) Eduardo ROJAS TORRES DARNET,** n. Bahía Blanca, prov. de Buenos Aires, 13.11.1972, b. el 25.3.1973 Ps.: su tía segunda Susana Galup Lanús y Rojas y su primo hermano Horacio Rojas Lanús (Iglesia Catedral Nuestra Señora de la Merced de Bahía Blanca), c.m. 1.12.1999 con Verónica Natalia Piguala Olano, n. Mendoza 4.7.1979, hija de Carlos Piguala, n. 15.8.1943, fall. 26.6.1992 y de Eugenia Cristina Olano, n. Córdoba 5.7.1949, padres de: **1) Ignacio Rojas Torres Piguala**, n. Puerto Madryn, Chubut, 24.12.1999.

**XVz (XIVs) Daniel Ángel ROJAS GALLUCCI**, n. Trelew 13.11.1957, fall. Trelew, Chubut, 12.6.1993, c.m. Trelew con **María Cristina Herrera**, n. Trelew, padres de: **1) Nahuel Alberto Rojas Herrera**, n. Trelew, y **2) Renzo Daniel Rojas Herrera**, n. Trelew.

**XVzz (XIVt) Daniel Augusto ROJAS CANTILO,** c.m. Bs. As. con **Alejandra Oliden Lucero**, padres de: **1) Daniel Augusto Rojas Oliden**, **2) Manuela Rojas Oliden** y **3) Josefina Rojas Oliden.**



Cortesía de genealogiafamiliar.net

**XVa* (XIVt) Hernán Gabriel ROJAS CANTILO,** c.m. con **Soledad García Belmonte**, padres de: **1) Lucas Rojas García Belmonte**, **2) Matías Rojas García Belmonte**, y **3) Zafira Rojas García Belmonte**.

**XVb* (XIVt) María Martha ROJAS CANTILO,** c.m. con Carlos Palacio, padres de: **1) Maximiliano Palacio Rojas** y **2) Agustina Palacio Rojas**.

## GENERACIÓN XVI

**XVI (XVt) Martín ROJAS LANDOLFI,** n. Trelew, Chubut, 2.4.1976, c.m. (Div.) Trelew 18.4.1998 con **Marina Silvana Torres**, n. Comodoro Rivadavia 18.4.1978, padres de: **1) Maximiliano Daniel Rojas Torres**, n. Trelew, Chubut, 15.2.1997., **2) Martina Rojas Torres**, n. Puerto Deseado, Santa Cruz (10 hs. a.m.), 7.11.2003.

**XVIa (XVu) María Belén LANÚS ROJAS**, *diseñadora gráfica*, n. Trelew, Chubut 10.7.1979, b. Trelew, Ps.: su tío Daniel Rojas Lanús y su tía María de los Milagros Lanús Marchelli de Williams, (Parr. Ma. Aux. de Trelew)
c.m. 2001 con **Pedro Luís María Mauriz Beroiza**, n. Rawson, prov. del Chubut, 29.7.1978, hijo de José María Mauriz Teixeira, n. Trelew, Chubut, 13.4.1952 y de Vilma Beroiza Soto, n. Los Antiguos, Santa Cruz, 13.2.1950, cas. Trelew, Chubut, 14.10.1977, padres de: **1) Aixa Mauriz Lanús**, n. Trelew, Chubut, 28.10.2001, 2) Sol Mauriz Lanús, n. Trelew, Chubut 11.1.2008.

---

## GENERACIÓN X
### Rama Xb



Cortesía de genealogiafamiliar.net

**José Ma. De Roxas Argerich – Ma. Josefa F. Argerich Martí**

**Xb (IX) José María ROJAS ARGERICH,** n. Bs. As 19.3.1791 b. Ps.: don Salvador Rojas y doña Petrona del Castillo (San Nicolás de Bari), fall. Paraná, Entre Ríos, 17.6.1852, donde está sepultado; *militar, guerrero de la independencia argentina. Actuó como cabo en la primer escuadra del Regimiento de Patricios, como subteniente al producirse el movimiento emancipador, marchando el 6 de julio de 1810 en el ejercito auxiliar comandado por Ortiz de Ocampo, asistió a la represión de la rebelión de Liniers en Córdoba, al Combate de Cotagaita, a la Batalla de Suipacha y a la acción desgraciada del Desaguadero o de Huaqui, el 20 de junio de 1811. Es nombrado subteniente de Granaderos el 16 de enero de 1811. Es destinado luego al Arma de Artillería. Es nombrado segundo Jefe del Parque de Artillería instalado en San Telmo en 1812. El 26 de abril de 1813 el Triunvirato compuesto por Alvarez Jonte, José Julián Pérez y Rodríguez Peña, le extienden los despachos de Teniente del Regimiento de Artillería. Como Capitán permaneció en el mismo. El 31 de agosto de 1816 el Director Pueyrredón le otorgó despachos de Sargento Mayor. Fue luego Director de la Fábrica de Fundición de Buenos Aires, cargo que ejerciera hasta 1822. Bajo su dirección se fabricaron 22 cañones de montaña de calibres 3 y 4. Luego ocupa cargos en el Batallón de Artillería de Buenos Aires (1821). El 1 de marzo de 1823 pasó a revistar en la P.M. del Ejército. El 6 de julio de 1822 se le encargo junto al contador José de Rebollar para que formasen una comisión para redactar el Reglamento de Artillería. Es nombrado Teniente Coronel el 16 de enero de 1812, pero una grave afección al oído lo obligó a retirarse del servicio activo; c.m. Bs. As 1.2.1818 con su prima hermana* ***María Josefa Florentina Argerich Martí,*** *n. y b. Bs. As 6.6.1794, Ps.: José Alberto Capdevila y Francisca Vigo (LM-17-f.178), fall. Bs. As 26.4.1885,* hija del Dr. Francisco Cosme Mariano Argerich del Castillo, n. Bs. As 26.9.1758, *célebre médico, doctor en medicina de la Universidad de Barcelona, España, prior de la Hermandad de la Caridad de Buenos Aires, catedrático de medicina, fundador y director del Instituto Médico, conjuez del Tribunal del Protomedicato, cabildante el 22 de mayo de 1810 votó por la causa patriota, fall. Bs. As 14.2.1820 trasladado al Cementerio La Recoleta 27.9.1823 y de su primera mujer Margarita Martí, natural de Barcelona, España, cas. Barcelona 1.12.1784 Santa María Del Pino, Barcelona, Barcelona, Spain (LDS 1153081)*; **n.p.** de los ya nombrados D. Francisco Argerich y Baliath y María Josefa del Castillo Burgués; **n.m.** de Juan Martí y Margareda Palaudarias; Padres de: **1) María Josefa de los Dolores Rojas Argerich**, n. y b. Bs. As. 3.2.1819 Ps.: Juan Rojas y Juana



Cortesía de genealogiafamiliar.net

Argerich (SNB 9 f.5), fall. inf., **2) Josefa María Rojas Argerich**, n. Bs. As. 28.3.1825 b. Bs. As. 25.4.1825 Ps.: Manuel Rojas y Mercedes Argerich (SNB 1825 f.57v.), fall. solt, **3) Estanislao Rojas Argerich**, sigue en XIf, **4) Leopoldo Rojas Argerich**, fall. solt., **5) Corina Martina Rojas Argerich**, n. Bs. As. 12.11.1835 b. 30.10.1837 Ps.: Manuel Rojas y Angela Rojas (LM 29-f.47), fall. solt., **6) Pedrina Rojas Argerich**, fall. solt, **7) Ángela Rojas Argerich**, sigue en XIg, **8) Dolores Rojas Argerich**, fall. solt, **9) Daniel Rojas Argerich**, sigue en XIh, **10) Federico Rojas Argerich**, n. Bs. As. 19.10.1827 b. 17.11.1827 Ps.: Juan Antonio Argerich y Juana Argerich (LM-27-f 83), fall. solt. Paraná, Entre Ríos, **11) Margarita Joaquina Rojas Argerich**, n. Bs. As. 5.9.1831, fall. inf. Bs. As. 9.1.1833 (LM 4 f.66), **12) Adolfo Rojas Argerich.**

El teniente coronel **José María Rojas Argerich** también fue padre natural de: **Eugenia Matilde Rojas**, n. Bs. As. hacia 1815, fall. solt Bs. As. 9.6.1834 (Socorro-1834-f.2).

**XIf (Xb) Estanislao ROJAS ARGERICH,** *hacendado*, *agrimensor*, n. Bs. As. 1820, fall. Bs. As. de fiebre amarilla 16.3.1871 (SOC-1871-f.245), c.m. Bs. As. 20.12.1847 Ts. José María Roxas y María Josefa Argerich (Montserrat-3- f.283, el acta no especifica los padres) con **Angela Galán**, n. Bs. As. 1829, Padres de: **1) Miguel Estanislao Severo Ramón Rojas Galán**, sigue en XIIr, **2) José María Sixto de las Mercedes Rojas Galán**, n. Paraná, Entre Ríos, 1850, **3) Estanislao Leoncio Cipriano Rojas Galán**, sigue en XIIs, **4) Juan Estanislao Rojas Galán, 5) Marcelina Gabriela Ramona Rojas Galán**, fall. solt., **6) Julio José del Rosario Rojas Galán**, sigue en XIIt, **7) Silvia María de las Mercedes Rojas Galán**, n. Paraná, Entre Ríos, fall. solt., **8) Eduardo Ignacio Rojas Galán**, **10) Margarita Eloísa Rojas Galán**, n. Paraná, Entre Ríos, c.m. con **Cándido Zarco**, s.s., **8) Angela Rojas Galán**, sigue en XIIu.

**XIg (Xb) Angela Sixta Joaquina ROJAS ARGERICH**, n. Bs. As. 20.10.1832 b. 25.11.1832 Ps.: Cosme Argerich y Angela Argerich (Montserrat 7f.37v.), c.m. con **Julián Díaz,** padres de: **1) Armando Díaz Rojas** y **2) Julián Díaz Rojas**.



Cortesía de genealogiafamiliar.net

**XIh (Xb) Daniel ROJAS ARGERICH**, *propietario rentista*, n. Bs. As. 16.9.1826 b. 18.9.1826 ps. Luis Argerich y Joaquina González (SNB- 1824/31-f.98), c.m. con **Isabel Massini,** n. Bs. As., padres de: **1) Daniel Rojas Massini**, fall. inf., **2) Carlos Esteban Rojas Massini**, sigue en XIIv, **3) Rodolfo José Rojas Massini**, n. Bs. As. 24.3.1863 b. 5.9.1864 ps. José María Mayol y Josefa Rojas (SNB-1864-f.390) fall. solt. Bs. As. 1880, durante la revolución, **4) Josefina Rojas Massini**, sigue en XIIw, **5) Leopoldo Matías del Corazón de Jesús Rojas Massini**, n. Bs. As. 13.7.1867 b. 15.2.1868 Ps. Adolfo Rojas y Maria J. Argerich (SNB-1868-f.67), fall. solt. Bs. As. 7.8.1949, **6) Isabel Rojas Massini**, fall. solt. Bs. As. 4.5.1951, y **7) Carlos Daniel Camilo Rojas Massini**, sigue en XIIx.

**XIIr (XIf) Miguel Estanislao Severo Ramón Manca ROJAS GALAN**, n. Bs. As. 6.11.1848 b. 12.12.1848 ps. José Miguel Galán y María José Argerich (Montserrat-8-f.121), c.m. Bs. As. con **Andrea Bosch Rivas**, n. Bs. As. 1850, hija de Rafael Bosch, *hacendado en Lobos, Bs. As.;* y de Andrea Rivas, Padres de:
**1) Estanislao Rafael Bernabé Rojas Bosch**, sigue en XIIIm, **2) Andrea Liberata del Corazón de Jesús Rojas Bosch**, n. Bs. As. 20.12.1874 ps. Miguel Noguera y Andrea Rivas de Bosch (Socorro-1874-f.59), **3) Miguel Ángel Leopoldo ROJAS BOSCH**, n. Bs. As. 5.3.1876 Ps. Estanislao Rojas y María Josefa Argerich (SOC-1876-f.496), fall. Bs. As. 20.1.1955, c.m. con **Esperanza Burcces**, s.s.

**XIIs (XIf) Estanislado Leoncio Cipriano ROJAS GALAN**, comerciante, n. Paraná, Entre Ríos, 8.4.1852, b. Paraná 14.7.1852 Nuestra Señora del Rosario, Paraná, Entre Ríos, Argentina (LDS 1368629 item 3 p 385), c.m. Bs. As. con **Floriana Boerr Burgues**, n Cerro Largo, Uruguay, 1854, padres de (entre otros): **1) Luis Valerio Rojas Boerr**, n. Bs. As. 6.11.1884 ps. José María Rojas y Floriana Burgues de Boerr (SOC-1885-f.87).

**XIIu (XIf) Angela ROJAS GALAN,** c.m. con **Santiago Berretta**, n. Italia, padres de: **1) Manuel Berreta Rojas**, c.m. Bs. As. 18.2.1913 con **Concepción Díaz de Vivar Villalba**, n. Corrientes, hija de Emilio Díaz de Vivar, fall. Bs. As. 29.8.1913 y de Ramona Villalba, c.s.



Cortesía de genealogiafamiliar.net

**XIIt (XIf) Julio José del Rosario ROJAS GALAN**, *hacendado*, n. Paraná, Entre Ríos, 1.7.1858, b. 2.10.1858 Nuestra Señora del Rosario, Paraná, Entre Ríos, Argentina (LDS 1368630 Item 3), c.m. Bs. As. con **Margarita Boerr Burgués**, n. Uruguay 1868, fall. Bs. As. 4.6.1941, padres de: **1) Margarita Rojas Boerr**, n. Bs. As. 1886, c.m. Bs. As. 4.12.1915, ts. José Luis Boerr y Margarita Boerr de Rojas (SOC-1915-f.685), con **José N. Boerr Clarbone**, hijo de José Luis Boerr y de Inés Clarbone, c.s., **2) Julio Rojas Boerr**, *político*, *presidente de la Unión Conservadora de Zárate*, fall. Bs. As. 27.6.1960, **3) Miguel Rojas Boerr**, **4) Juan Ramón Rojas Boerr**, **5) Laura Rojas Boerr**, cc con **Nn. Manassero**, y **6) Adolfo Rojas Boerr**.

**XIIv (XIh) Carlos Esteban ROJAS MASSINI**, n. Bs. As. 27.8.1861 b. 3.12.1862 Ps.: Carlos Massini y Carlota B. de Eguía (SNB-1862-f.369), ingeniero civil, fall. Bs. As. 28.6.1920, c.m. Bs. As. con **Manuela Taurel Gaicoche**, n. 1864 fall. Bs. As. 26.8.1938, hija de Rodolfo Taurel y de Magdalena Gaicoche, fall. Bs. As. 6.8.1909, padres de: **1) Daniel Alejandro Rojas Taurel**, sigue en XIIIn, **2) Rodolfo Augusto Rojas Taurel**, sigue en XIIIo, **3) Federico Guillermo Rojas Taurel**, n. Bs. As. 1.11.1892 b. 28.12.1892, Ps.: Francisco Taurel, nat. del país, domic. calle Europa 631 e Isabel Massini de Rojas, nat. del país, domic. misma casa (Montserrat 1892 f. 841) fall. Mina Clavero, Córdoba, 29.6.1966, c.m. con Martha Jufré, s.s., **4) Jorge Leopoldo Rojas Taurel**, fall. solt. Bs. As. 23.8.1958, **5) María Elena Rojas Taurel**, sigue en XIIIp, y **6) Héctor Alberto Rojas Taurel**, sigue en XIIIq.

**XIIw (XIh) Josefina ROJAS MASSINI**, n. Bs. As. 1864, fall. Bs. As. 1937, c.m. Bs. As. 26.12.1883 Ts.: Octavio Massini, de 41 años, nat. del país, domic. Montevideo 206 e Isabel Massini, de 47 años, nat. país, domic Buen Orden 711 (Concepción 26 bol. 944 f. 361) con **Atilio Sixto Barilari Ferrari**, n. Bahía Blanca 6.4.1857, *ingresó en la Armada el 9.3.1901*, *destacado marino*, *vicealmirante de la Armada Argentina; fue sucesivamente guardiamarina del Almirante Brown*, *Espora y del Pavón*, *oficial de la escuadrilla del río Uruguay*,



Cortesía de genealogiafamiliar.net

*participó como tal en las guerras civiles de la época al mando del Concordia y del Gonzalo, en 1880 participó en la revolución siendo nombrado 2º jefe del regimiento de artillería formando parte de la campaña al Chaco, capitán de fragata en 1891, comandante del acorazado Libertad, vocal del Consejo de Guerra en 1893, comandante del crucero 25 de mayo, jefe de la Escuadra de Instrucción, comandante del crucero 9 de julio, capitán de navío, jefe de la 2º División Naval, jefe del Estado Mayor General de la Armada, comodoro en 1901 y vicealmirante en 1910, fall. Bs. As. 7.2.1918*, **h.l.** de Mariano Barilari, *n. Rimini, Italia, 1828, teniente de la guardia real de la Casa de Saboya, tomó parte en 1848 en la revolución defendiendo a la Casa Real, debiendo emigrar a Inglaterra primero y luego a la Argentina, donde participó en varias campañas militares contra los indios*, y de Cristina Ferrari, n. Italia 1838;[173] padres de: **1) Atilio Daniel Barilari Rojas**, n. Bs. As. 7.3.1885 a las 13:00 Hs b. 6.3.1886 Ps.: Ps.: Emilio V. Barilari, nat. del país, de 26 años, domic Méjico 413, e Isabel Massini de Rojas, nat. del país, de 49 años, domic. Buen Orden 711 (Montserrat 1886 f. 147), fall. Bs. As. 11.6.1957 *diplomático, jefe de ceremonial de la Cancillería, introductor de embajadores de la misma, ministro plenipotenciario en Quito, Ecuador, Lima y Perú, enviado extraordinario y ministro plenipotenciario en Centro América, embajador en misión especial en Quito, funcionario del Ministerio de Justicia e Instrucción Pública*, c.m. Bs. As. con **Zulema Elena Felisa Jufré**, fall. Bs. As. 14.9.1972, s.s., **2) Rodolfo Mariano Barilari Rojas**, sigue en XIIIr, **3) Josefina Barilari Rojas**, n. Bs. As. 3.9.1888, fall. solt. Bs. As. 2.7.1942, **4) Celia Barilari Rojas**, n. Bs. As. 23.2.1890, b. 26.2.1892 Ps.: José Penna, nat. del país de 34 años, domic. Rivadavia 1167 y Palmira Barilari, nat. del país, de 23 años, domic Rivadavia 5624 (Montserrat 1892 f. 112), fall. solt. Bs. As. 21.8.1961, **5) María Isabel Barilari Rojas**, n. Bs. As. 23.2.1890, melliza de la anterior, b. 26.2.1892 Ps.: Mariano Savino, nat. del país de 27 años, domic. Rivadavia 5624 y Manuela Taurel de Rojas, nat del país de 28 años, domic. Moreno 1162 (Montserrat f. 113), fall. solt. Bs. As. 29.8.1958, **6) María Esther Barilari Rojas**, n. Bs. As. 16.11.1895, fall. solt. Bs. As. 20.9.1958.

**XIIx (XIh) Carlos Daniel Camilo ROJAS MASSINI,** n. San Telmo, Bs. As. 26.8.1871 (LDS 1096402 cn 331) c.m. Bs. As. en



Cortesía de genealogiafamiliar.net

1894 con **María Natividad Pemberton Labougle**, n. Bs. As. 1871 b. San Nicolás de Bari 18.5.1872 (LDS 1102306 CN 198), fall. Bs. As. 4.5.1951, hija de Diego James Pemberton Smith, n. Inglaterra 1826, fall. Bs. As. 22.10.1882 (LM-1882- f.214), y de Evarista Mercedes Labougle Lagraña, n. Corrientes 24.9.1846 b. Corrientes 19.10.1846 (LDS 1111603 cn 195), fall. Bs. As. 30.9.1909, **n.m.** de Pedro Labougle y

Flora Lagraña; padres de: **1) Carlos Daniel Rojas Pemberton**, sigue en XIIIt, **2) María Eulalia Rojas Pemberton**, n. Bs. As. 12.2.1897 ps. Esteban Carlos Rojas y Evarista Labougle de Leconte (SOC-1897-f.186), fall. solt Bs. As. 5.9.1969, y **3) Graciela Rojas Pemberton**, n. Bs. As. 1899, fall. solt.

## Generación XIII

**XIIIm (XIIr) Estanislao Rafael Bernabé ROJAS BOSCH,** *hacendado*, n. Bs. As. 11.6.1872 Ps. José María Rojas y Angela Galán de Rojas (SOC-1872- f.336), c.m. Bs. As. 29.8.1900 (Nuestra Señora de Balvanera, LDS 4533257 CN 00426) con **Matutina Sáenz Loza**, n. 1868, hija de Víctor Sáenz y Matilde Loza, n. 1838, ya viuda en 1869 (Censo 1869 Pergamino) padres de:
**1) Estanislao Rojas Sáenz**, *escribano público*, n. Bs. As. 1.6.1901, fall. solt. Bs. As. 30.6.1967, y **2) Miguel J. Rojas Sáenz**, n. San Nicolás de los Arroyos, Bs. As., 15.5.1903, *militar*, *secretario del presidente de la República*, *miembro de la comisión de Control del Transporte Público de Buenos Aires*, *miembro del directorio del diario La Razón*, c.m. con **María del Carmen López Seoane.**

---

# GENERACIÓN X
## Rama Xc

### Manuel Patricio J. ROJAS ARGERICH – Josefa Tiburcia CASTAÑER SALAS

**Xc (IX) Manuel Patricio Juan ROJAS ARGERICH,** n. Bs. As



Cortesía de genealogiafamiliar.net

16.3.1792, fall. Bs. As 26.5.1855 «sin alcanzar los santos Sacramentos» (LM-5-f.287). Coronel del Ejército, guerrero de la independencia argentina, libertador de Nazca, Perú; su vida militar comenzó siendo cadete del Regimiento de Patricios durante las invasiones inglesas, subteniente del mismo en el Cuerpo que reprimió la suvblevación de Alzaga, subteniente de Bandera del Batallón primero del Ejército Auxiliar de Ortiz de Ocampo, destacado por Balcarce para capturar al obispo Orellana, al que trajo prisionero a Buenos Aires, ayudante de campo de Balcarce en las batallas de Costagaita y Suipacha, teniente del Regimiento sexto de Perú, ayudante mayor del Ejército con actuación en el encuentro de Desagüadero y Cochabamba, capitán del Batallón de Cazadores con brillante actuación en las batallas de Río de Las Piedras, Tucumán y Salta, sargento mayor graduado, realizó la campaña al Alto Perú junto a Belgrano estando presente en las batallas de Vilcapugio y Ayohuma, ayudante del coronel San Martín mientras permaneció en Tucumán reorganizando al ejército, presente en las acciones de Puesto de Márquez, Venta y Media y en la derrota de Sipe-Sipe siendo ayudante de campo de Francisco Fernández de la Cruz, edecán del Director Supremo Pueyrredón, jefe del Estado Mayor del Ejército del coronel Alvarado en el Ejército de los Andes del general San Martín, teniente coronel en 1819 participó en la campaña de Pisco obteniendo victorias en Nazca, Tarma y en Cerro de Pasco, donde mandó a las fuerzas de Arenales, gobernador Político y Militar de Pisco, jefe del Estado Mayor del General Arenales, dirigió la segunda campaña de la Sierra, tomando el mando de las tropas sitiadoras de el Callao siendo luego uno de los jefes que la ocuparon al mando de la Brigada Cívica; promovido en 1821 a coronel graduado fue condecorado con la célebre «Orden del Sol» como Benemérito Fundador, integrante de la comitiva diplomática enviada a Guayaquil por San Martín, gobernador político y militar de Piura en Perú, jefe del Estado Mayor del Ejército durante la Guerra con el Brasil, coronel en 1826 presente en el combate de Navarro, comandante del Regimiento de Infantería, integrante de la Plana Mayor del Ejército en 1835, emigrado a Montevideo en 1840 tuvo a su cargo el telégrafo de línea durante el sitio de Rosas, integrante en 1852 del



Cortesía de genealogiafamiliar.net

Tribunal Militar, inspector y comandante general de Armas, **c.m**. Bs. As 9.3.1853 *in artículo mortis* con **Josefa Tiburcia Castañer Salas**, n. b. Bs. As 13.8.1793 (LDS 1102294 cn 276), fall. Chascomús, Bs. As, 16.6.1857 de fiebre tifoidea (Chascomús 3 f.39), ella ya viuda de **Juan Gregorio Lemos Corvalán**, n.b. Mendoza 16.6.1764 (LDS 1109097 cn 161) e hijo de Onofre Lemos y María Antonia Corvalán; «*quedando legitimados por este matrimonio sus dos hijos habidos con el Coronel Dn. Manuel Patricio Rojas* », Ts. José Zambrano, cónsul de España y Antonio Moclodell (San Pedro Telmo-1853-f.43), hija de Martín Castañer Calumer, *intendente general del Ejército de los Andes*, y de Isabel de Salas Díaz (o Salcés), porteños, cas. Bs. As. 22.1.1771 (Basílica Nuestra Señora de la Piedad), **n.p**. de Jaime Castañer y Teresa Calumer; **n.m.** de Juan Bernabé Salas Gómez y Lorenza Díaz de Adorno. Hijos del primer matrimonio con Juan Gregorio Lemos Corvalán**: 1) Gumersindo Lemos Castañer,** n.b Mendoza, 17.1.1815 (LDS 1109101, cn 114), c.m. **Pastora Botetto, 2) Juan Gregorio Lemos Castañer,** n.b. Sgo. De Chile, Chile 30.5.1820 El Sagrario, Santiago, Santiago, Chile (LDS Chile C01076-6, 797301), años más tarde estanciero en Buenos Aires, c.m. Bs. As. Con **Luisa Corestán**; c.s. (Censo Argentina 1869)

Hijos naturales luego legitimados habidos con **Manuel Patricio**: **3) Rita Elisa Rojas Castañer**, n. Bs. As. 8.6.1828 b. 24.10.1828 ps. Gumersindo Lemos y Francisca Castañer (LM-27-f.165v.), fall. Inf., **4) Angela Rojas Castañer**, n. Bs. As. 1836 fall. Bs. As. 27.10.1838 (Montserrat-5-f.113v), párvula de 2 años, enterrada en el Cementerio General, **5) Patricio Manuel Rojas Castañer, n**. Bs. As. 21.9.1840 b. Bs. As. 6.1.1841 «*hijo natural por declaración hizo ante mí D. Manuel Roxas*», Ps.: Gumersindo Lemos y Pastora Botetto (Montserrat-9-f.224), fall. inf.; **6) Pastora Corina del Corazón de Jesús Rojas Castañer**, n. Bs. As. 19.8.1841 b. 12.10.1842 ps. Onofre Lemos y Elvira Senillosa (Monserrat-27- f.287), fall. Bs. As. 1933, c.m. Bs. As. 13.3.1853 con **Ricardo Luis Nölting Risther**, n. Hamburgo, Alemania, 1826, comerciante, fall. Bs. As. 10.9.1887, hijo de Enrique Luis Nölting y de María Risther, alemanes. Padres de: **1) Ricardo Luis Nölting Rojas**, **2) Enrique**



Cortesía de genealogiafamiliar.net

**Manuel Tomas Nölting Rojas**, que sigue en XIIy**, 3) Gregorio Alberto Ricardo Nölting Rojas**, n. Bs. As. 27.8.1869 b. 30.11.1869, Ps. Juan G Lemos y Berta Hotz (LM-37-f.436), **4) Melitona María Helena Adela Nölting Rojas**, n. Bs. As. 10.3.1871 b. 26.7.1871 Ps.: Manuel J. Rojas y Carolina G. de Harilaos (LM-39-f.266); y **7) Manuel del Corazón de Jesús Rojas Castañe**r, n. Bs. As. 19.8.1841, b. 12.10.1842 (mellizo de su hermana Pastora Corina) Ps. Raymundo Lemos y Carolina Senillosa (Montserrat-27-f.287), c.m. **Genara Barruti**, n. Bs. As. 1838, hija de Barruti y Mercedes Represa, n. Bs. As. (Censo Arg. 1855 Nro 100 calle Cuyo de San Miguel 12 imagen 157)

**XIIy (Xc) Enrique Manuel Tomás NÖLTING ROJAS**, n. Bs. As. 18.9.1867 b. 11.10.1867 Ps. Teodoro Becker en representación de Manuel Rojas y Pastora Bottet, (LM 36 f 351) c.m. con **Leonora Linay**, padres de: **1) Ricardo Nölting Linay,** que sigue en XIIIu**.**

**XIIIu (XIIy) Ricardo Luis NÖLTING LINAY**, c.m. Bs. As. 11.12.1939 (LM 30 f.147) con **Fernanda Lía Labougle Basavilbaso**, hija de Pedro Labougle Lagraña y Manuela Basavilbaso Quirno, padres de: **1) Fernanda Nölting Labougle**, c.m. Bs. As. 19.5.1972 (LM 30 f.147) con **Eduardo Lanusse Alzaga**, hijo de Alberto Rómulo Lanusse Sastre y María Josefina de Alzaga Unzué Ocampo, n. Bs. As. 28.9.1920 b. 23.10.1920 Ps Martín Ocampo y Angela Unzué de Alzaga (SOC-1920-F 600) fall. Bs.As. 24.7.1999, cas. Bs. As. 12.6.1943 (Santísimo) c.s., **2) Enrique Nölting Labougle**, n. Bs. As. 8.8.1944, c.m. Bs. As. 30.4.1968 con Marta Rojas Silveyra, n. Bs. As. 16.3.1943; hija de Guillermo Rojas Silveyra y María Helena Antonia Palau Posse –ya vistos-, **3) Inés Nölting Labougle**, n. Bs. As. c.m. con **Alfredo Adrogué Gaviña Naón**, hijo de Carlos Alfredo Adrogué Gaviña, n. Adrogué, Bs. As. 29.2.1902 fall. Bs. As. 5.9.1974 y Felisa Gaviña Naón.



Cortesía de genealogiafamiliar.net

## Rama Xd

## José Fernando ROJAS ARGERICH – Antonia COLMAN

**Xd (IX) José Fernando ROJAS ARGERICH,** n. Bs. As. 19.4.1794, fall. degollado en Mendoza 28.10.1841 por los sicarios de Rosas el 28.10.1841. *Militar, coronel guerrero de la independencia. Al estallar el movimiento emancipador de mayo de 1810, junto con sus hermanos ofreció sus servicios a la causa independiente. Formó parte del grupo de jefes y oficiales que abandonaron las filas del ejército y se pasaron a los que acompañaban a Alvear. Participó en el combate de la Cañada de la Cruz, en la acción de San Nicolás, de triunfa el Coronel Dorrego y él cae prisionero. La legislatura lo liberó. Se reincorporó al servicio al desatarse la guerra con el Brasil. Más tarde se incorporó al Ejército Libertador, con el cual hizo la campaña contra Rosas. En Tucumán se incorporó al Ejército del general Lamadrid y ya siendo Coronel, estaba al mando de la artillería, constituida por un escuadrón con 10 piezas de varios calibres, entre ellas 2 obuses. Se halló en la toma de San Juan y a pocos días en Mendoza, de formó parte del Tribunal Militar que organizó el general Lamadrid, siendo él su presidente. Participó en la batalla del Rodeo del Medio el 24 de septiembre de 1841. Al día siguiente fue alcanzado por los Federales con los coroneles Salvador y Cayetano Cortinas, en la estancia de Canota, camino de Uspallata, rendidos por el cansancio y la sed. Fue degollado en la ciudad de Mendoza el 20 de octubre de 1841. «Así muere este benemérito soldado de la Independencia. El general Paz en sus memorias nos dice, «El y Salvadores sellaron con su sangre, a manos de los verdugos, sus creencias políticas ennoblecieron la causa de su elección. Qué nunca olviden nuestros compatriotas sus respetables nombres».* Unido a **Jerónima Antonia de Jesús Colman**, n. Luján 13.6.1798, hija de Miguel Gerónimo Colman y Catalina Ferreyra (LDS 727745, cn 128).

Hijos naturales: **1) Pablo Adolfo Rojas Colman**, sigue en XIi, **2) Lino Emilio Rojas Colman**, n. Bs. As. 13.10.1827 b. 21.10.1827 Ps.: Manuel y Juana Josefa Rojas (SNB-1827-f.133), **3) María Mercedes Rojas Colman**,
n. Bs. As. 24.9.1828 b. 3.11.1828 ps. Valerio Arditi y Paulina Rojas, **4) Ángela Rojas Colman**, sigue en XIj, y **5) Clara Rojas Colman**,



Cortesía de genealogiafamiliar.net

sigue en XIk.

## GENERACIÓN XI

**XIi (Xd) Pablo Adolfo ROJAS COLMAN**, b. Bs. As. 12.5.1825 ps. Juana Argerich (La Piedad-2-f.19v.), c.m. con **Hermenegilda Alvarez**, n. Bs. As. 1827 (domiciliada en Buenos Aires, calle Potosí nº 489), padres de: **1) Hermenegilda Rojas Álvarez**, n, Bs, As, 1853, **2) Antonia Rojas Álvarez**,
n. Bs. As. 1858, **3) Elvira Rojas Alvarez**, n, Bs. As. 1860 c.m. Bs. As. 6.8.1881 con **Manuel Fernández Cutiellos Bonavita**, n. Montevideo, Uruguay, 1855, Comisionado Municipal, Presidente del Banco Hipotecario de la Provincia de Buenos Aires, presidente de la Cruz Roja Argentina, fall. Bs. As. 1927, ts. Adolfo Rojas e Isabel Bonavita (Montserrat-1881-f.97), hijo de Manuel Fernández Cutiellos Cubas, n. Montevideo, Uruguay, 12.10.1808, *coronel del Ejército, defensor de Montevideo en 1843, presente en la Batalla de Caseros en 1852, comandante de la frontera sud, comisario de guerra de la capital, jefe del Parque de Artillería*, fall. Bs. As. 10.7.1898, y de **Isabel Bonavita García**, n. 1827, fall. 23.3.1915, cas. Montevideo, Uruguay, 3.4.1842, c.s.

**XIj (Xd) Angela ROJAS COLMAN,** c.m. con **Valerio Arditi,** n. Italia, padres de: **1) Libia Clara Arditi Rojas**, n. Bs. As. 11.8.1824 b. 3.5.1825 ps. Juana Argerich (SNB-11-f.58v.), **2) Valerio Arditi Rojas**, c.m. Bs. As. 3.1.1851 con **Carlota Milberg Dillon**, fall. Bs. As. 1914, c.s., **3) Angela Arditi Rojas**, c.m. Bs. As. 26.7.1856 con **Juan Milberg Dillon**, n. Bs. As., fall. 1881, hijo de Johann Heinrich Carl Milberg Speckmann, n. Hamburgo, Alemania, 10.2.1788, comerciante en Buenos Aires y de Modesta Dillon Díaz,
n. Bs. As. 1801, cas. Bs. As. 24.8.1822, c.s., **4) Julio Arditi Rojas**, n. 1838,
c.m. Bs. As. 12.3.1873 **María Thompson**, n. Bs. As. 1854, ts. Luis



Cortesía de genealogiafamiliar.net

Arditi representado por Juan Pena y María Funes (SNB-1873-f.547), hija de Juan Antonio Thompson, n. Inglaterra y de María Birnes, nat. del país, **5) Luis Arditi Rojas**, n. Bs. As., c.m. Bs. As. 6.11.1852 ts.: Juan José Rocha y Angela Rojas (SNB-1847/57- folio quemado) con **Juana Rocha Arana**[174], n. Bs. As. 1837, hija de Juan José Rocha Esparza Cabral de Melo y Alderete, *militar*, y Juana Josefa de la Trinidad Arana y Olivera, n. Bs. As. 7.5.1810; **n.m.** de Diego José Arana Pabón y Victoria Olivera Ortega, n. Bs. As. 1792; Padres de: 1) **Dardo Valerio Máximo Del Carmen Arditi Rocha,** n. Retiro, Bs. As. 24.11.1864 (LDS 587709 cn 527).

**XIk (Xd) Clara ROJAS COLMAN**, n. Villa de Luján, Bs. As. 1827 fall. Bs. As. 25.4.1909, c.m. Bs. As. 11.5.1861 con **José María Velarde Sánchez,** n. Bs. As., *hacendado en Lobos*, viudo, ts. Adolfo Rojas y Hermenegilda Alvarez de Rojas (Montserrat-1861-f.49), hijo de Manuel Velarde Cabrera, n. Bs. As., hacendado y de Zenona Sanchez de la Torre, porteña, cas. Bs. As. 10.12.1810, ts. Miguel Mulet y Manuela Ruíz (LM-7-f.51), n.p. de Diego Velarde Fernández, n ciudad de Puerto Real, y de Atanasia Cabrera Reinoso, n. Bs. As., cas, Bs. As. 25.4.1762 ts. Antonio Herrera y José López Magan y Cabrera, velados en la viceparroquia de La Concepción el 4.5.1762, ts. Benito Ruiz y Victoria Cuenca (LM-6-f.219), **n.m.** de Cayetano Sánchez Vásquez, n. feligresía de San Andrés de Cedeira, Obispado de Tuy, Galicia, y de María Josefa de la Torre Cordero, n. Bs. As., viuda de José Gonzalez, cas. Bs. As. 30.6.1781 ts. Pedro Antonio Cuelo y Anastasia de la Torre (LM-6-f.183), s.s.

## GENERACIÓN XIII

**XIIIn (XIIy) Daniel Alejandro ROJAS TAUREL,** n. Bs. As. 12.5.1888, fall. Miami, Estados Unidos, 2.5.1961; destacado médico, doctor en Medicina de la universidad de Buenos Aires en 1913, realizó luego estudios en Universidades de Berlín, Viena y Múnich, Jefe de Clínica de la Cátedra de Ginecología y obstetricia de



Cortesía de genealogiafamiliar.net

la Facultad de Medicina de la Universidad de Buenos Aires, profesor titular y catedrático de clínica obstetricia de la misma, director de la sala de maternidad, médico del Hospital Juan Fernández, director del Instituto de Maternidad del Hospital Pirovano, miembro de la Asociación Médica Argentina, presidente de la Sociedad de Obstetricia y Ginecología, miembro correspondiente de la Sociedad de Cirujía de Río de Janeiro, miembro honorario de la Sociedad Brasileira de Ginecología, c.m. Bs. As. 12.11.1914 con **Safira Pizarro Romero,** n. Bs. As. 1890, ts. Ángel Pizarro y Manuela Taurel de Rojas (SOC-1914-f.448), hija de Ángel Silvio Pizarro Torres, fall. Bs. As. 3.2.1916 y de Carmen Romero Torres, padres de:
**1) Zafira Rojas Pizarro**, religiosa, **2) Daniel Ángel Rojas Pizarro**, sigue en VIIIu, **3) Carmen Jorgelina Rojas Pizarro**, sigue en XIVu, **4) Nelly Rojas Pizarro**, fall. solt. Bs. As. 2.6.1990, **5) Jorge David Rojas Pizarro**, sigue en XIVv, **6) María Elina Rojas Pizarro**, sigue en XIVw, **7) Marcelo Rojas Pizarro**, c.m. Bs. As. 16.2.1955 con María Luisa Sáenz Torres, hija de Carlos Sáenz y de Pura Torres, c.s., y **8) Cesar Daniel Rojas Pizarro**, sigue en XIVx

**XIIIo (XIIy) Rodolfo Augusto ROJAS TAUREL**, n en. Bs. As. 12.11.1890 ps. Atilio Barilari y Magdalena Gaicoche (SOC-1891-f.175), teniente de navío, fall. Bs. As. 10.9.1965, c.m. Bs. As. 14.9.1921 con **María Inés Varela Ramírez**, n. Bs. As., ts. Héctor Rojas y Clara H. de Ramírez (Pilar-1921- f.203), hija de Carlos Florencio Varela Alvarez y Esther Ramírez Artillón, cas. Bs. As. 15.5.1897, padres de: **1) María Inés Rojas Varela,** c.m. **Jurgens Rohelder**, n Dinamarca, radicados en Sudáfrica, c.s., y **2) Elena Manuela Rojas Varela**, c.m. Madrid, España, 5.2.1960 con **Luis Martín Cinto**, hijo de José Martín Alonso y de Josefa Cinto, radicados en España, c.s.

**XIIIp (XIIy) María Elena ROJAS TAUREL**, n. Bs. As. 1898, fall. Bs. As. 11.8.1984, c.m. con **Luis Pedro Varangot**, padres de: **1)**



Cortesía de genealogiafamiliar.net

**Ana Varangot Rojas**, fall. solt.

**XIIIq (XIIy) Hector Alberto ROJAS TAUREL**, fall. Bs. As. 5.10.1967, c.m. Bs. As. con **Alicia E. Tosa,** fall. Bs. As. 7.9.1986, padres de: **1) Héctor Alberto Rojas Tosa**, **2) Silvina Alicia Rojas Tosa**, sigue en XIVy, **3) José María Rojas Tosa**, solt, **4) Esteban Carlos José Rojas Tosa**, fall. solt en. Bs. As. 6.10.1993.

**XIIIr (XIIw) Rodolfo Mariano BARILARI ROJAS**, *marino*, n. Bs. As. 27.3.1886, ingresó en la Armada el 9.3.1901, capitán de fragata de la Armada Argentina, c.m. Bs. As. 15.12.1917 con **María Carlota Llerena**, padres de:
**1) Horacio Gilberto Barilari Llerena**, sigue en XIVz, **2) Jorge Rodolfo Barilari Llerena**, fall. Bs. As. 4.6.1969, c.m. Bs. As. 19.4.1965 con **Matilde Baca Castex Richard**, hija de Jorge Baca Castex, y de María Esther Richard Stucchi, cas. Bs. As. 2.3.1932, s,s, y **3) Lía Carlota Barilari Llerena**, *religiosa*, fall. Bs. As. 30.12.1922.

**XIIIx (XIIt) Carlos Daniel ROJAS PEMBERTON**, *médico*, n. Bs. As. 24.11.1895 Ps. Eduardo Antonio Casa e Isabel Massini de Rojas (SOC-1895- f.926), c.m. Bs. As. 7.10.1939 con **Silvia Elena Marcó del Pont Cabral Hunter**, n. Bs. As. 30.12.1915, fall. Bs. As. 27.2.1954, hija de Antonino Feliciano Marcó del Pont Mesquita, n. Bs. As. 7.7.1881, médico, fall. Bs. As. 13.9.1947, y de Norah Martina del Carmen Cabral Hunter, n. Bs. As. 26.3.1887, fall. Bs. As. 15.2.1960, cas. Bs. As. 11.9.1913, padres de: **1) Silvia Elena Rojas Marcó del Pont**, n. Bs. As 22.8.1940, c.m. **Jorge Juan Alejandro Rohde** (padres de Hans Rohde Rojas**), 2) María Martha Rojas Marcó del Pont**, n. Bs. As 8.1.1942, solt., **3) María Magdalena Rojas Marcó del Pont**, n. Bs. As 1.1.1944, c.m. **Fernando Pascual**, n. Bs. As. 2.1.1941 (padres de Fernando Carlos Daniel Pascual Rojas, n. Bs. As 6.5.1975, y Magdalena Sofía Pascual



Cortesía de genealogiafamiliar.net

Rojas, n. Bs. As 5.11.1976), y **4) Ana Lía Rojas Marcó del Pont,** n. Bs. As 14.11.1945, c.m. **Antonio Ramón Castro Wiliams**, n. Bs. As 1.2.1946 (padres de Antonio Carlos Daniel Castro Rojas, n. Bs. As 27.10.1973, Rodrigo Ramón José Castro Rojas, n. Bs. As 1.9.1977, Francisco Manuel Tristán Castro Rojas, n. Bs. As 10.4.1979, y Juan Manuel Estanislao Castro Rojas, n. Bs. As 30.1.1985).

## GENERACIÓN XIV

**XIVt (XIIIk) Marcelo Alberto ROJAS MATIENZO,** c.m. con **Susana Tornaroli,** padres de: **1) María Paula Rojas Tornaroli**.

**XIVu (XIIIn) Daniel Ángel ROJAS PIZARRO,** n. Bs. As. 13.2.1918 ps. Rodolfo Augusto Rojas y María Elena Rojas (SOC-1918-f.142), médico, fall. Bs. As. 3.2.1997, c.m. Bs. As. 3.10.1952 con **María Martha Cantilo Barón,** hija de Gabriel María Cantilo Pico y de Nelly Barón Peña, fall. Bs. As. 3.5.1970, cas. Bs. As. 4.10.1920, n.p. de Gabriel Cantilo Muñoz, periodista, presidente del Club Gimnasia y Esgrima de Buenos Aires, y de Josefa Pico González, n.m. de Belisario Barón y Vera y de Amanda Peña Alvarez, naturales de Salta, padres de: **1) Daniel Augusto Rojas Cantilo**, sigue en XVzz, **2) Hernán Gabriel Rojas Cantilo**, sigue en XVa*, y **3) María Martha Rojas Cantilo**, sigue en XVb*.

**XIVu (XIIIn) Carmen Jorgelina ROJAS PIZARRO**, n. Bs. As. 6.2.1919 (SOC-1919-f.96), c.m. Bs. As. 14.12.1951 con **Julio César Azqueta Fernández Crámer,** padres de: **1) Julio César Azqueta Rojas**, c.m. **Elena Lynch Gainza**, c.s., **2) Jorgelina Azqueta Rojas**, y **3) Marcela María Azqueta Rojas**.



Cortesía de genealogiafamiliar.net

**XIVv (XIIIn) Jorge David ROJAS PIZARRO,** c.m. Bs. As. 2.10.1958 con **Susana Inés Sajoux Dorignac-Conde,** padres de: **1) Gastón Rojas Sajoux**, y **2) María Constanza Rojas Sajoux**.

**XIVw (XIIIn) María Elina ROJAS PIZARRO,** n. 1924 fall. Bs. As. 23.4.1984, c.m. Villa de Tlaquiltenango, Estado de Morelos, Méjico, 18.10.1954 con **Florencio María del Corazón de Jesús IRIONDO LAGOS**, *escribano*,[175] n. Bs. As. 15.8.1903 b. 8.9.1903 (SOC 66 f. 577), hijo
de José María de Iriondo Zavalla, *hacendado*, n. Santa Fe 1872 fall. Bs. As. 19.11.1940, y Estela Facunda Lagos Mármol, n. Bs. As. 27.11.1874 b. 23.12.1874 (SNBf. 707) fall. Bs. As. 1.10.1957, n.m. de Rodolfo Lagos García,
n. 1850 y Estela del Mármol Demaría, n. 1857, cas.: Bs. As. ts.: Máximo del Mármol de 58 años, nat. del país domic. Calle Parque 206 y María Josefa García, de 52 años, nat. del país dom. Calle Charcas 277. (SNB 1871 f. 169); padres de: **1) Florencia Iriondo Rojas**, c.m. 1º **Gastón Perkins** (padres de Alejandro Perkins Iriondo y Gastón Perkins Iriondo); c.m. 2º Bs. As. 25.3.1976 con **Alejandro Federici**.

**XIVx (XIIIn) Cesar Daniel ROJAS PIZARRO,** fall. Bs. As. 18.5.1994, c.m. Bs. As. con **Margot Zimmelmann,** padres de: **1) Daniel Rojas Zimmelmann**, **2) Tomás Rojas Zimmelmann**, y **3) Martín Rojas Zimmelmann.**

**XIVy (XIIIq) Silvina Alicia ROJAS TOSA,** c.m. Bs. As. 11.4.1958 con **Gerardo Baldasarre Howard,** padres de: **1) Hernán Baldasarre Rojas**, **2) Martín Baldasarre Rojas**, **3) Gonzalo Baldasarre Rojas**, **4) Sebastián Baldasarre Rojas**, y **5) Juan Cruz Baldasarre Rojas.**



Cortesía de genealogiafamiliar.net

**XIVz (XIIIr) Horacio Gilberto BARILARI LLERENA**, contralmirante, fall. Bs. As. 8.5.1974, c.m. con **Elena Yalour Bernal,** hija de Enrique Yalour,
n. La Plata 27.2.1886, médico veterinario de la Universidad Nacional de La Plata, especializado en zootecnia en la Escuela de Veterinaria de Alford en Francia, profesional del Instituto Pasteur de París, catedrático de la Universidad de La Plata, director de establecimientos agropecuarios en. Buenos Aires, Córdoba y Entre Ríos, director del Departamento de Industria Lechera del Ministerio de Agricultura de la Nación, presidente del I Congreso de Medicina Veterinario realizado en La Plata, fall. Bs. As. 26.5.1962 y de Elena Bernal Cañás, padres de: **1) Julia Elena Barilari Yalour**, c.m. **Raúl Angelini,** c.s., **2) Mercedes Barilari Yalour**, c.m. **Roberto Buchwald, 3) Horacio Atilio Barilari Yalour**, c.m. Bs. As. 19.9.1973 con **Diana Ges Fernández**, hija de Mateo Ges y de Amelia Fernández Tasende, y **4) María Pía Barilari Yalour**, c.m. **Marcelo Androtti**, c.s.



Cortesía de genealogiafamiliar.net

# Anexo documental

## Árboles genealógicos

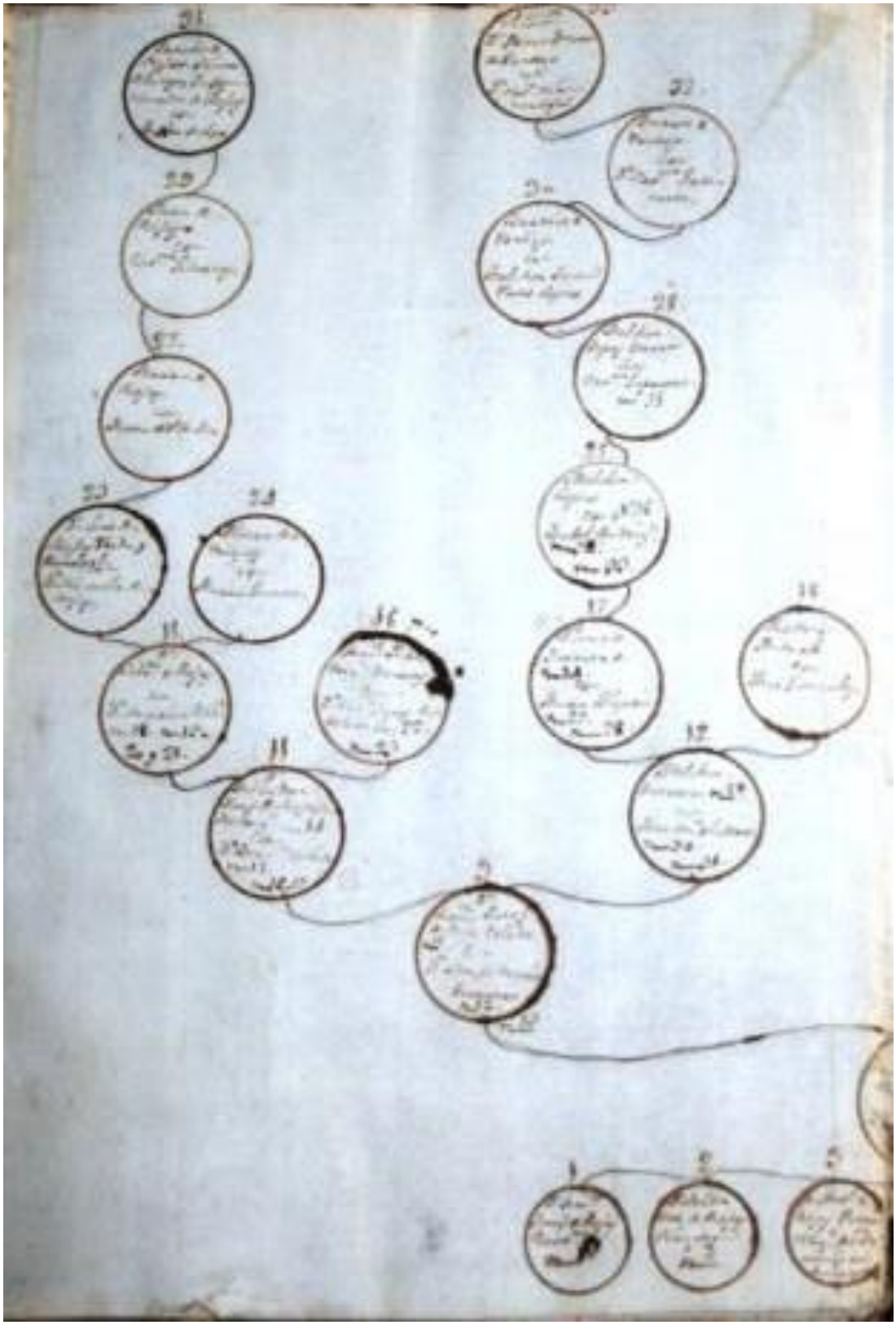



Cortesía de genealogiafamiliar.net

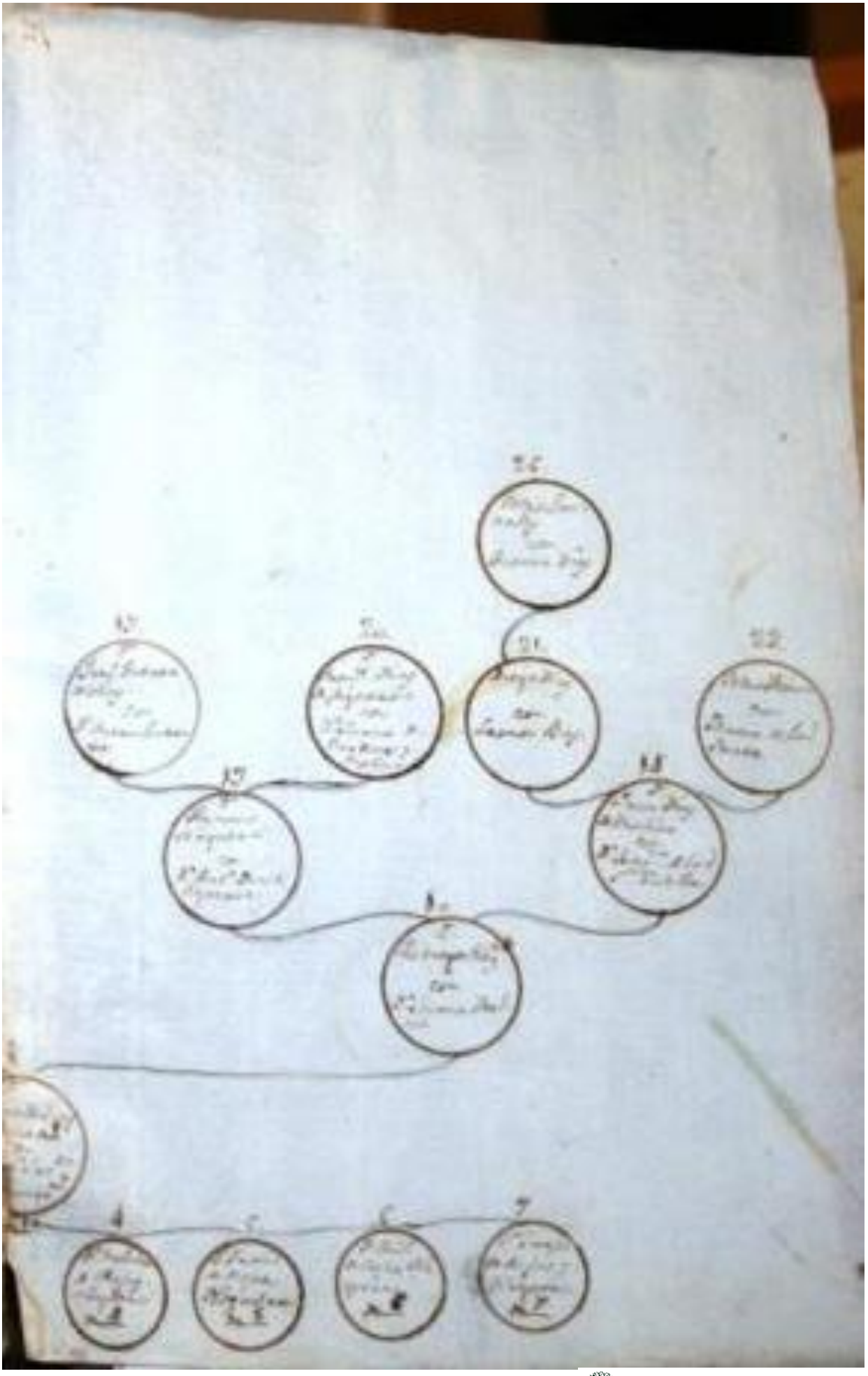

Cortesía de genealogiafamiliar.net

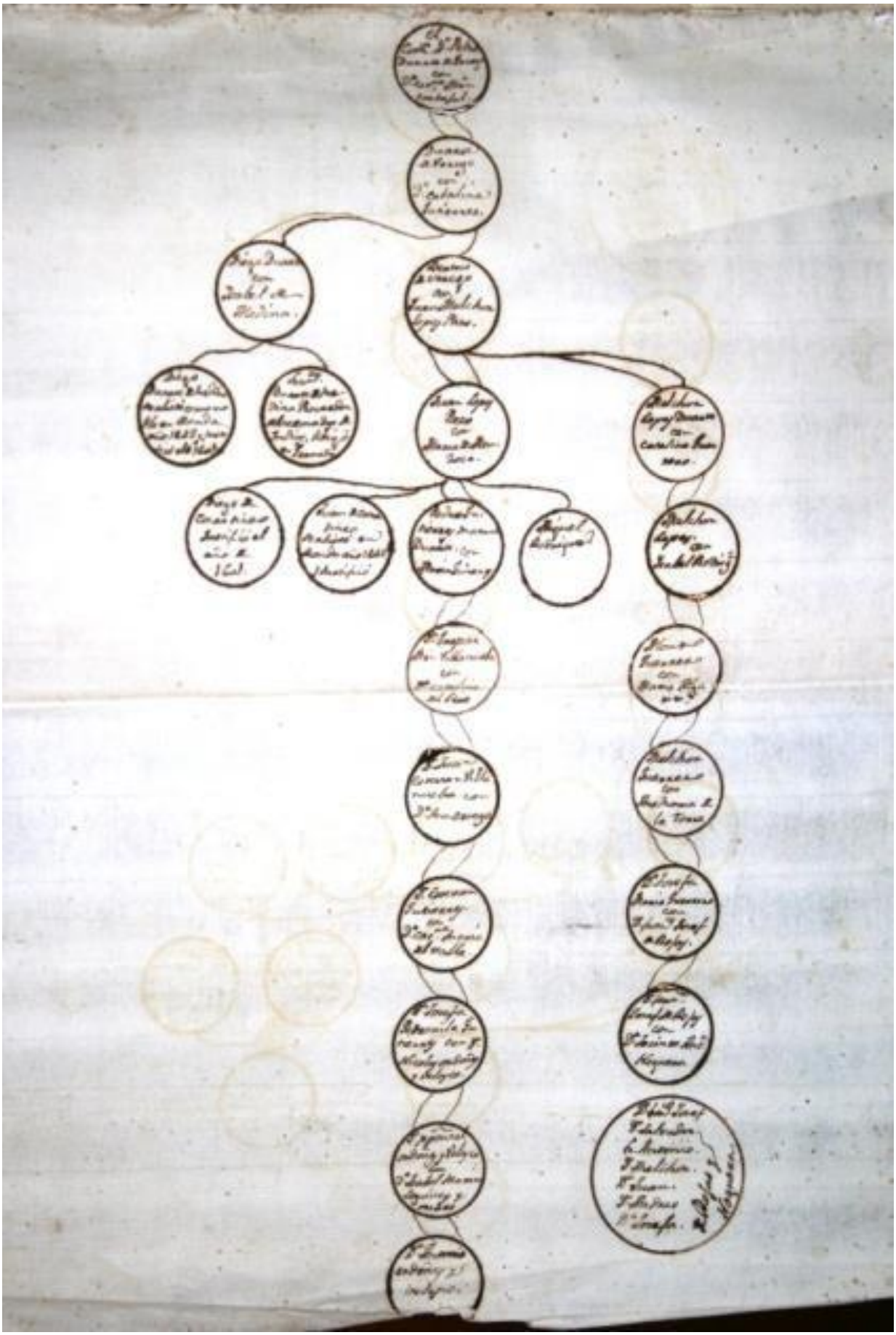



Cortesía de genealogiafamiliar.net

# Resolución de acuerdo de hidalguía

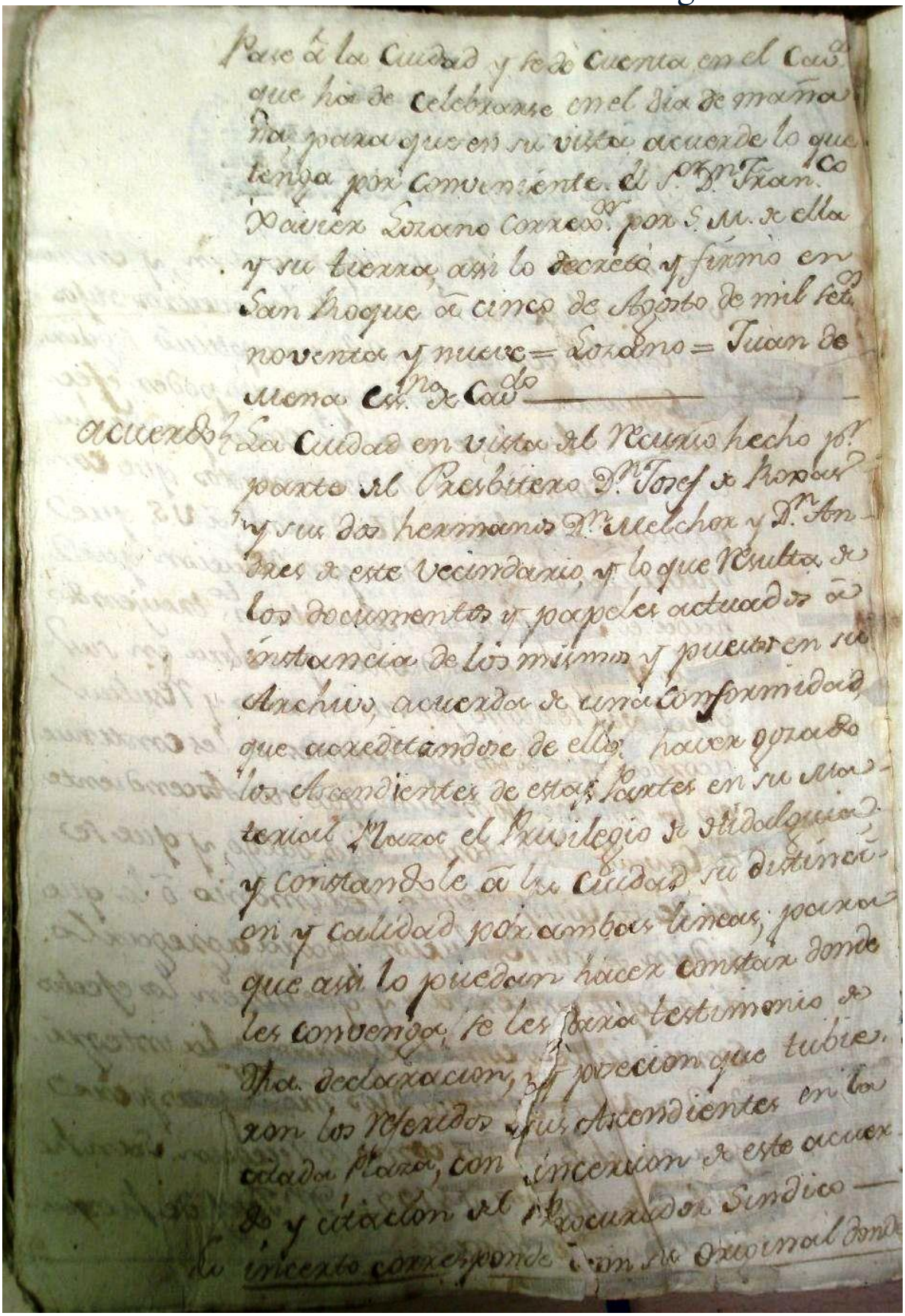

Pase á la Ciudad y se dé cuenta en el Cav.do
que ha de celebrarse en el dia de maña
na, para que en su vista acuerde lo que
tenga por conveniente. El S.or D.n Fran.co
Xavier Lozano Correg.or por S. M. de ella
y su tierra, assi lo decretó y firmó en
San Roque á cinco de Agosto de mil set.os
noventa y nueve = Lozano = Juan de
Mena Ess.no de Cav.do

acuerdo } La Ciudad en vista del Recurso hecho p.r
parte del Presbitero D.n Josef de Rojas
y sus dos hermanos D.n Melchor y D.n An
dres de este Vecindario, y lo que resulta de
los documentos y papeles actuados á
instancia de los mismos y puestos en su
Archivo, acuerda de una conformidad,
que acreditandose de ello haver gozado
los Ascendientes de estas Partes en su Ma
terial Plaza el Privilegio de Hidalguia,
y constandole á la Ciudad su distinci
on y calidad por ambas lineas, para
que assi lo puedan hacer constar donde
les convenga, se les dará testimonio de
dha. declaracion, y posecion que tubie
ron los referidos sus Ascendientes en la
citada Plaza, con incersion de este acuer
do y citacion del Procurador Sindico —
Lo incerto corresponde con su original donde



Cortesía de genealogiafamiliar.net

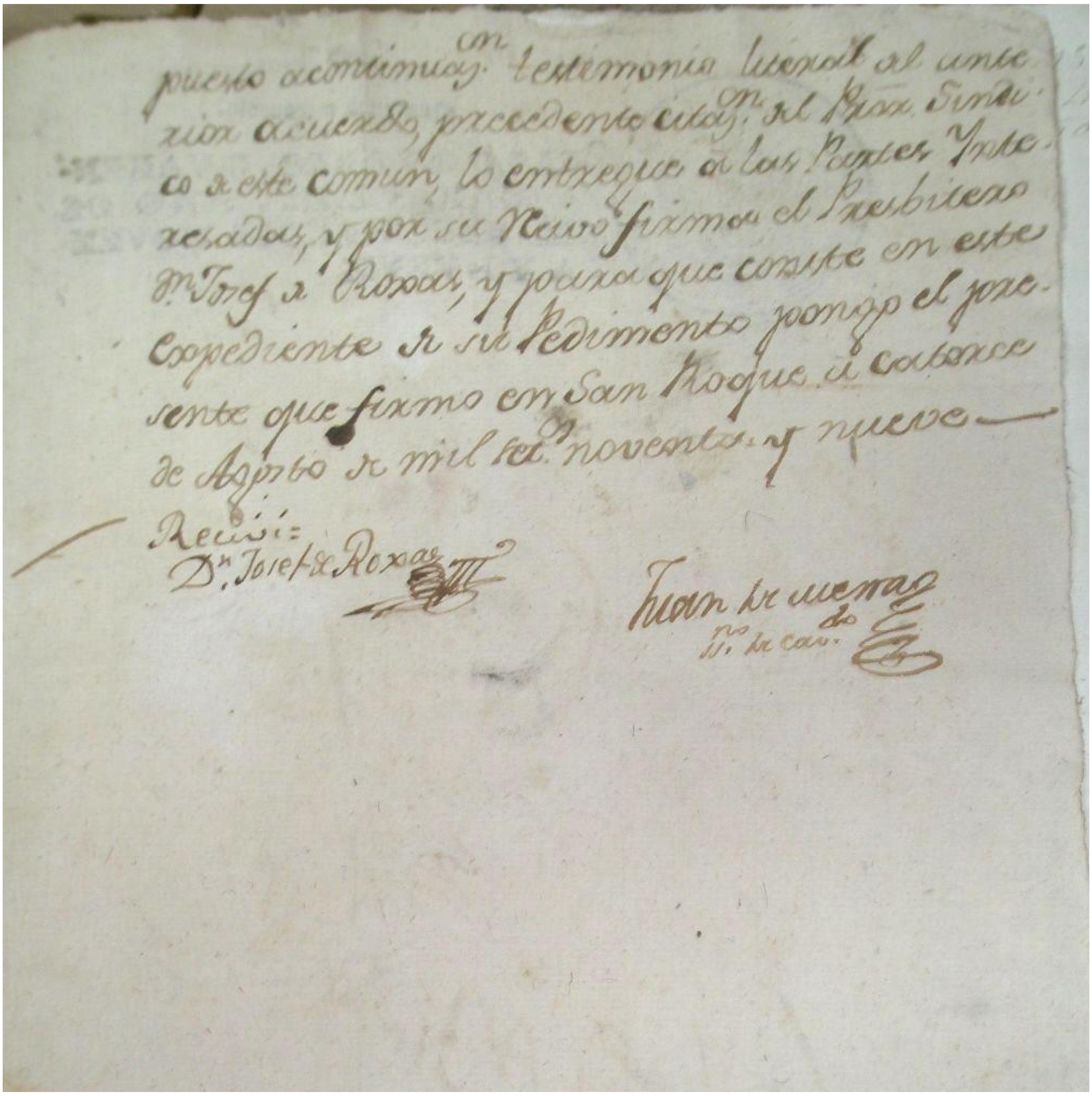

puesto a continuación testimonio literal del ante-
rior acuerdo, precedente citado, el Proc.or Síndi-
co de este común, lo entregue a las Partes Inte-
resadas, y por su Recivo firmó el Presbítero
Dn. Josef de Roxas, y para que conste en este
expediente de su Pedimento pongo el pre-
sente que firmo en San Roque a catorce
de Agosto de mil sett.os noventa y nueve —

Recivi:
Dn. Josef de Roxas

Juan de Mena
Es.no de Cav.do



Cortesía de genealogiafamiliar.net

# Anexo heráldico

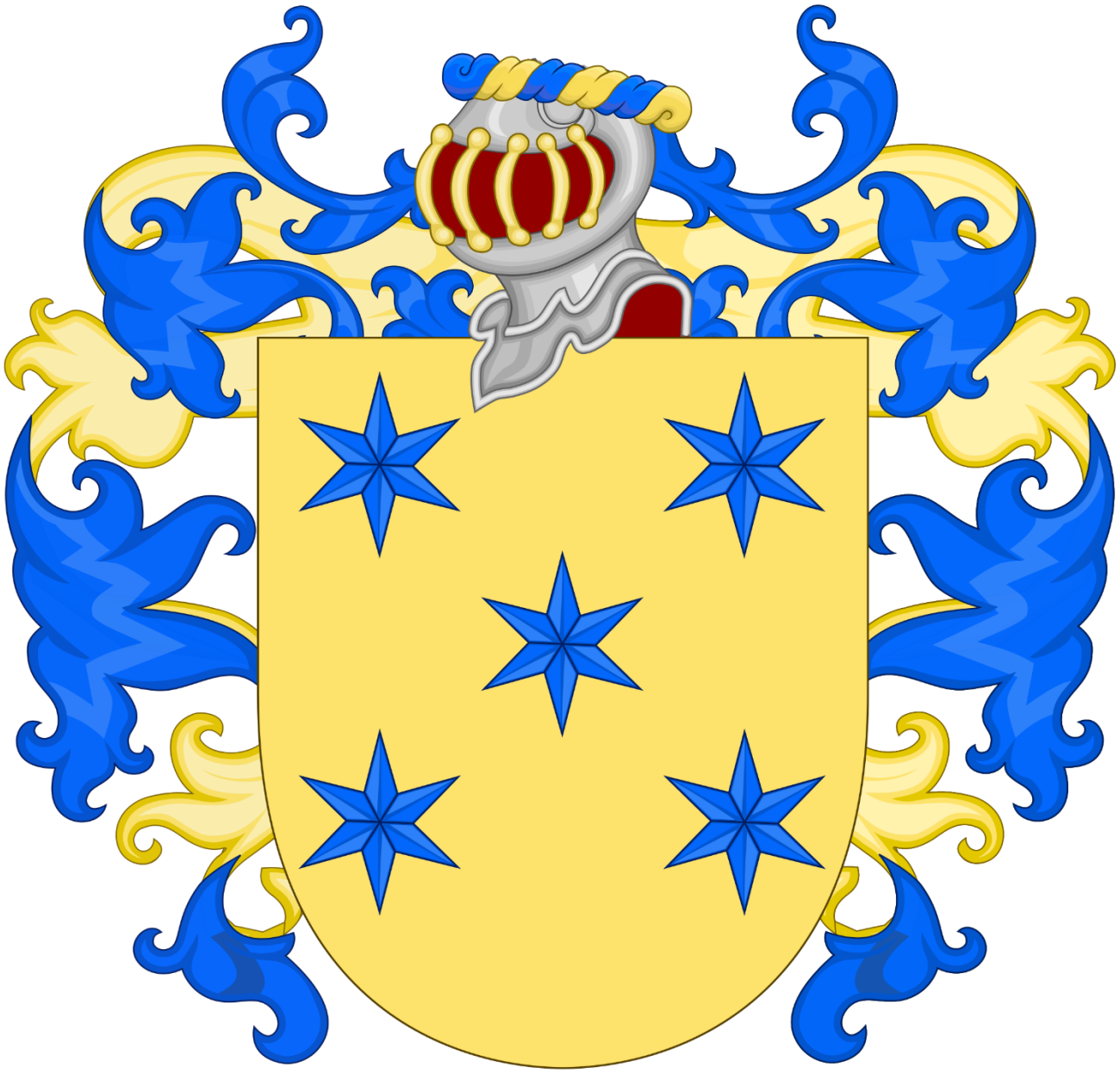

Rojas

Tomás Estanislao Dardanelli
Pinxit MMXX



Cortesía de genealogiafamiliar.net

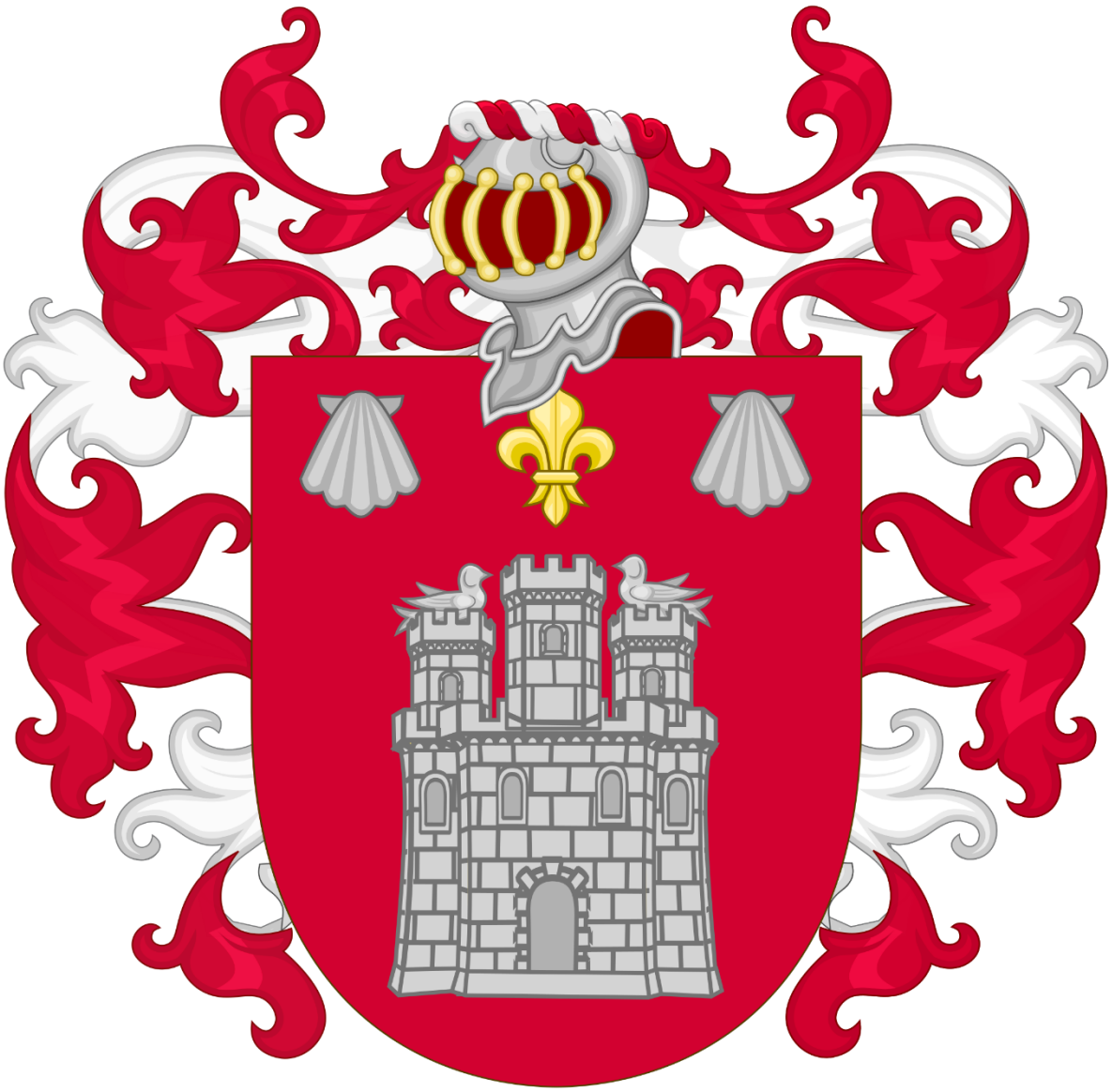

Argerich

Tomás Estanislao Dardanelli
Pinxit MMXXI

Descripción: *De gules el castillo de plata con sus torres laterales enmarteladas, en jefe la flor de lis de oro acompañada de dos veneras de plata.*

**Fuente**: Molina de Castro, Diego Fernando, *Revisión Heráldica del Nobiliario de Carlos Calvo*, 2014, Buenos Aires: Armerías. Página 71.



Cortesía de genealogiafamiliar.net

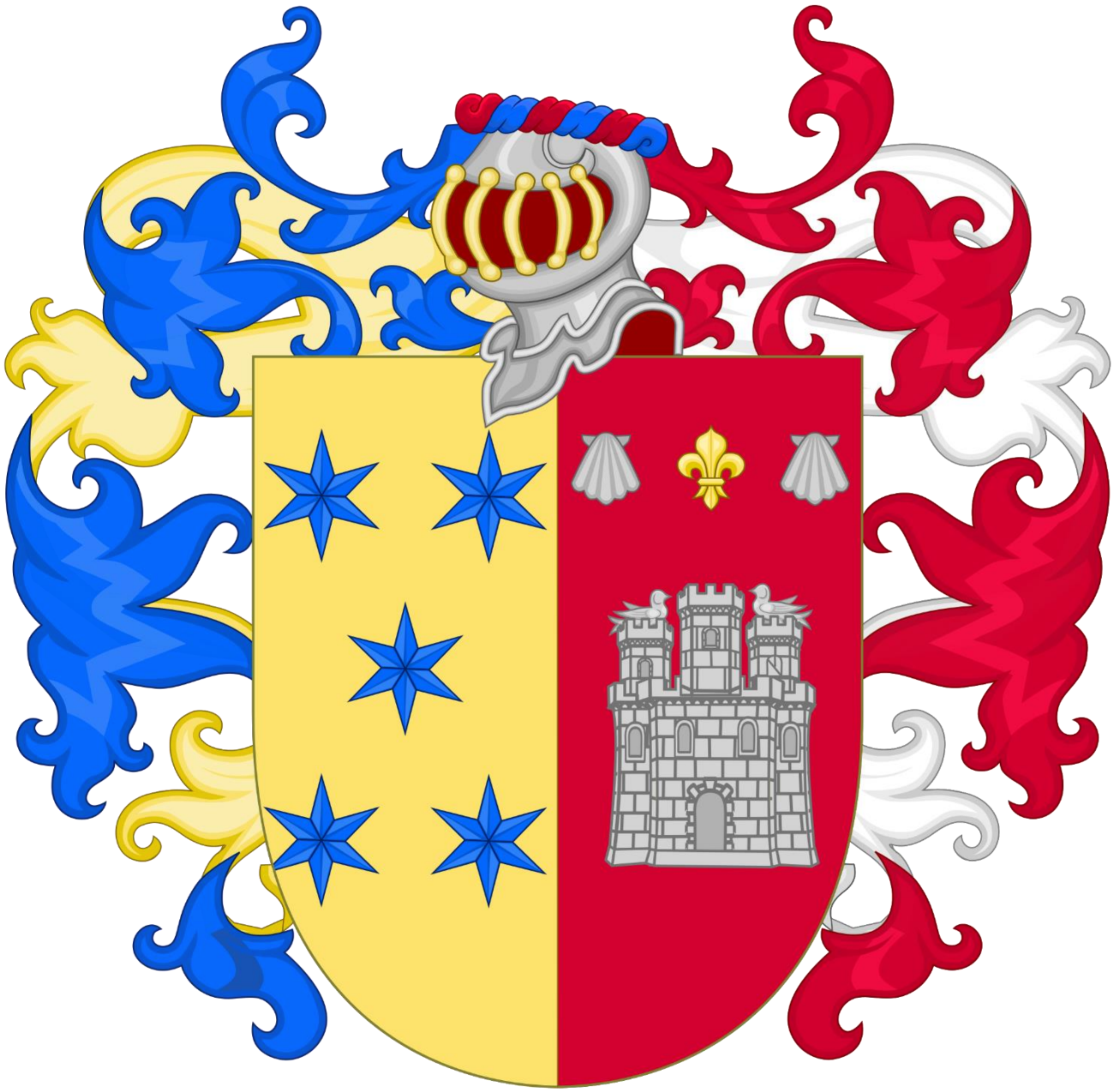

# Rojas Argerich

Tomás Estanislao Dardanelli
Pinxit MMXXI



Cortesía de genealogiafamiliar.net

# Anexo gráfico

## Roxas

**Sancho de Roxas**
**Señor de la casa solariega e infanzonada de Roxas**

María de Ochoa

**Juan de Roxas Ochoa**

Catalina Ximénez
n. Herencia, La Mancha
1530-?

Alonso Falcón

Mychaela de Roxas

**Martín de Roxas Ximénez**
**n. Herencia, La Mancha**

María de Úbeda

Juan de Taboada

25 Sep 1572 - Herencia, La Mancha

María Cathalina de Roxas Martin

**Luis de Roxas Ubeda y Romeral**
**n. Herencia, La Mancha**

Michaela de Roxas
n. Herencia, La Mancha
c.1580-?

18 Sep 1599 - Herencia, La Mancha

Alonso Rodríguez

María Gomes

Francisco Rodríguez
n. Braga, Portugal

Ana Rodríguez
n. Braga, Portugal

Fernando Toledo
n. Gibraltar

Ynés de los Santos
n. Gibraltar

Thomás Sánchez

Cathalina García

Francisca Ortiz

**Salvador de Roxas Roxas**
**n. Herencia, La Mancha**
**c.1601-?**

24 Jun 1624 - San Roque, Gibraltar

20 Ago 1626 - Algatorín, Málaga

María Rodríguez
b. Benarraba, Málaga
1592-?

Francisco Rodríguez Benitez
n. Braga, Portugal

Cathalina Ysabel Toledo de los Santos
n. San Roque, Gibraltar
1627-?

Cathalina García

**Salvador Josef de Roxas Rodríguez**
**n. Benarraba, Málaga**
**1629-?**

María Bernarda Rodríguez y Toledo

9 Nov 1657 - Villa de Ximena, Castilla

13 Sep 1677 - Gibraltar

**Josef Francisco de Roxas Toledo**
**n. Gibraltar**
**1679-1738**

Josefa María Guerrero González de la Torre
n. Benalauría, Málaga

24 Abr 1713 - San Roque, Gibraltar

Francisco de Roxas Guerrero
n. Cádiz
c.1710-?

**Fernando Josef de Roxas Guerrero**
**n. San Roque, Gibraltar**
**1716-?**

Antonia Jacinta Noguera Molina
n. San Roque, Gibraltar
1720-?

8 Oct 1742 - San Roque, Gibraltar

Salvador Antonio Josef de Roxas Noguera
n. San Roque, Gibraltar
f. infante

Antonio Matheo Calletano de Roxas Noguera
n. San Roque, Gibraltar
1747-?

**Juan de Roxas Noguera**
**n. San Roque, Gibraltar**
**1750-?**

**Juana Josefa de la Santísitma Trinidad Argerich del Castillo y Burgués**
**n. Buenos Aires**
**1760-1834**

23 Jun 1784 - Buenos Aires

Juan Riquelme Serrano

Josefa de Roxas Noguera
n. San Roque, Gibraltar
1757-?

Francisco Antonio Josef de Roxas Noguera
n. San Roque, Gibraltar
1741-?

Salvador Antonio Josef de Roxas Noguera
n. San Roque, Gibraltar

Melchor Josef Antonio de Roxas Noguera
n. San Roque, Gibraltar
1749-?

Andrés de Roxas Noguera
n. San Roque, Gibraltar
1755-?



Cortesía de genealogiafamiliar.net

# Noguera

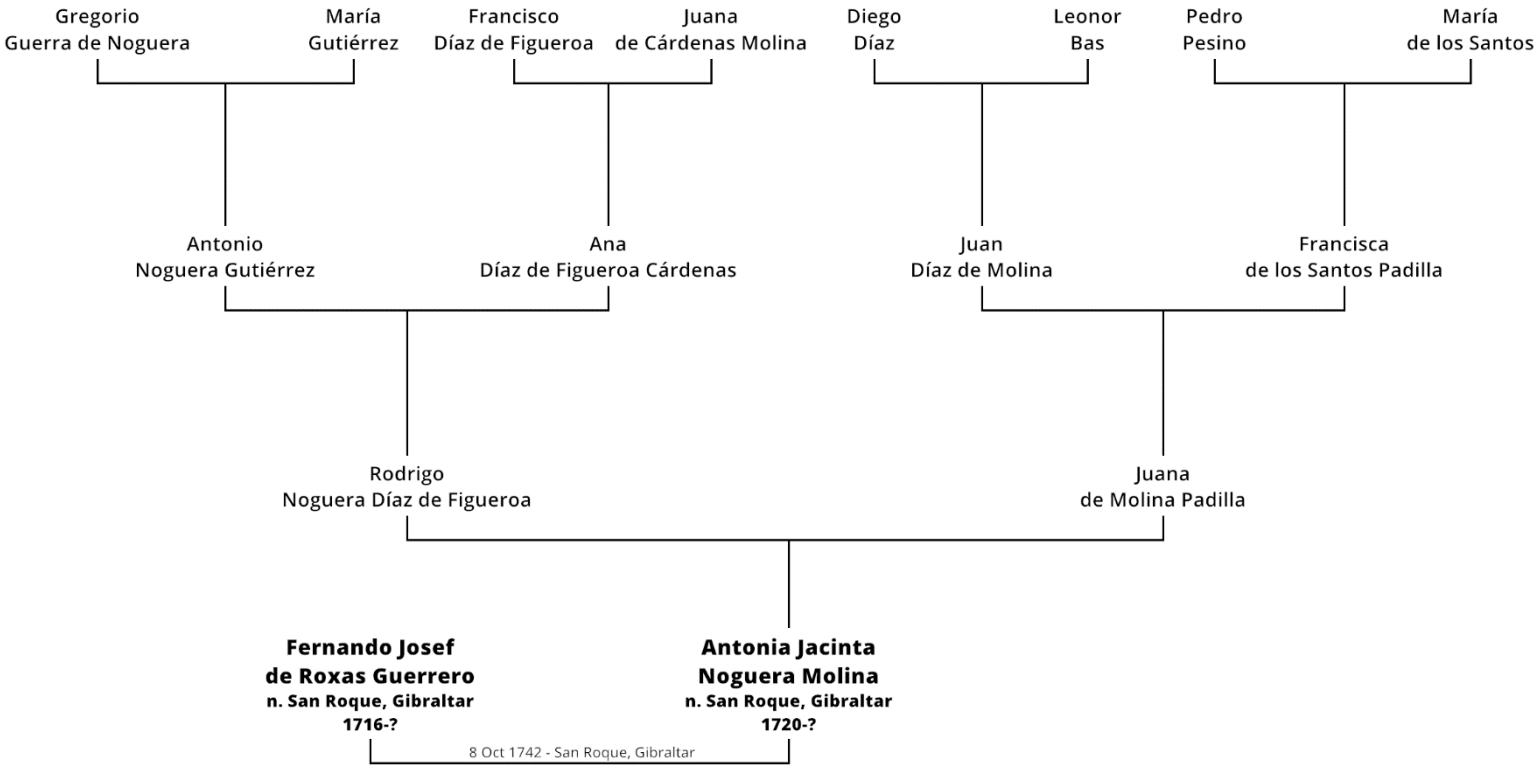


# Guerrero

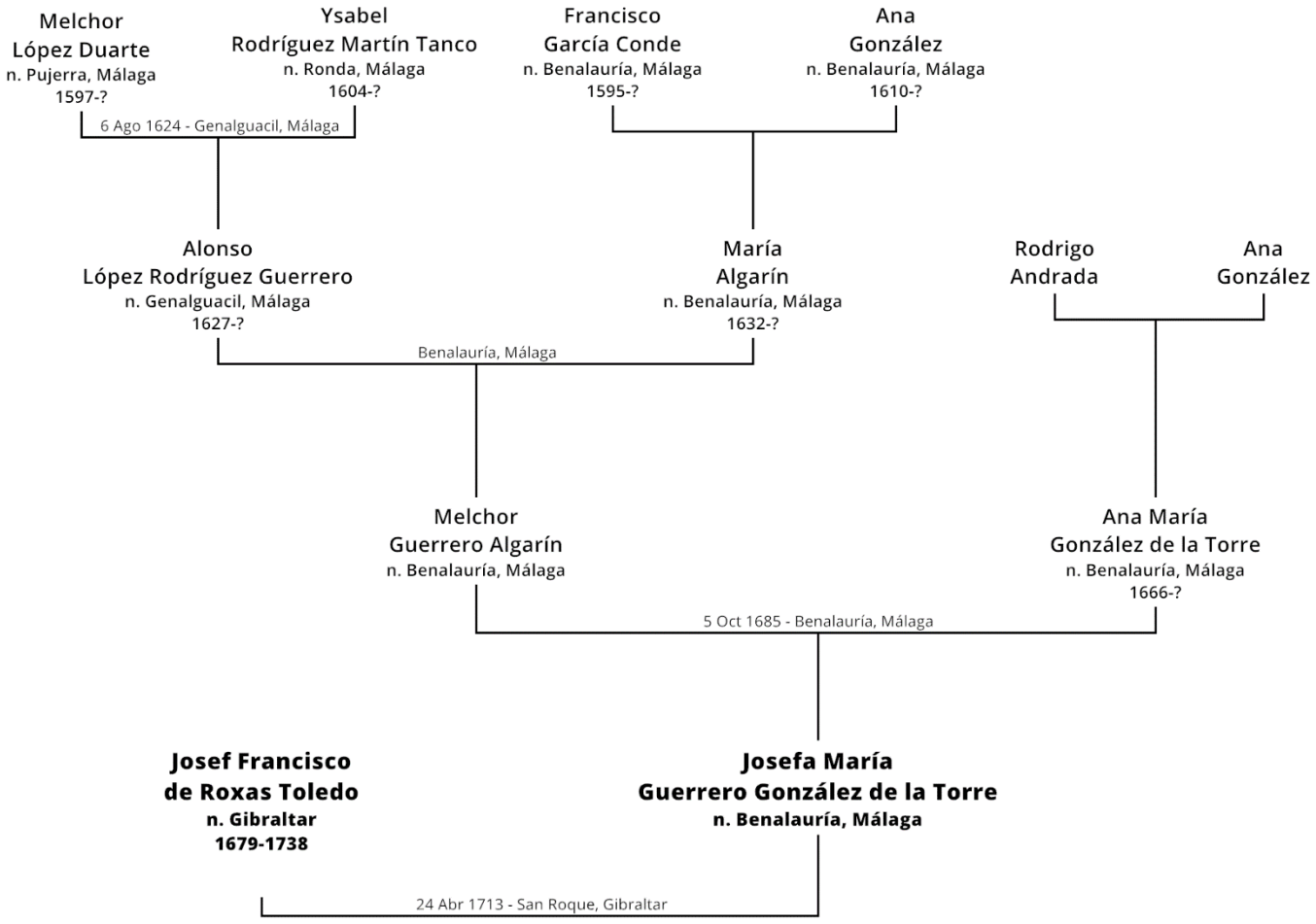




Cortesía de genealogiafamiliar.net

# Argerich

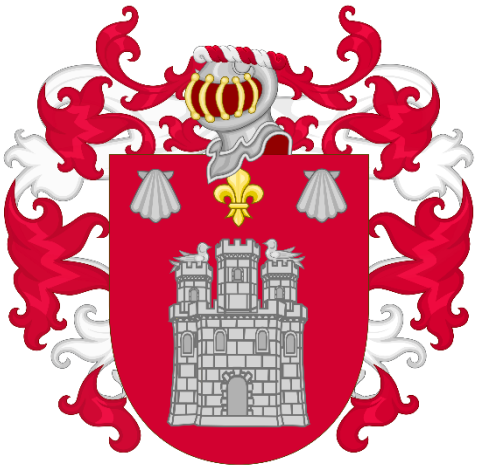

Jaume de Argerich + María Love

Francisco de Argerich Traginer
n. Biosca, Cataluña
8 May 1717 - Olot, Gerona
Mariana Sala
n. Cisteró, Cataluña

Esteban Joseph del Castillo
n. Buenos Aires
1683-?
Lucía Pabón Ponce de León
n. Buenos Aires
1684-?
19 Ago 1701 - Buenos Aires

Jorge Burgués Posansa
n. Génova, Liguria
c.1691-c.1766
María Martina Carrasco de Melo
n. Bueunos Aires
1703-1739
20 Feb 1720 - Buenos Aires

Francisco Argerich Sala
n. Cisteró, Cataluña
1718-?
María Baliath
n. Cisteró, Cataluña

Matheo del Castillo Pavón
n. Buenos Aires
1708-c.1776

María Antonia Burgués Carrasco de Melo

Francisco Argerich Baliath
n. Cisteró, Cataluña
1721-1787

María Josefa del Castillo Burgués
b. Buenos Aires
1742-?

6 Ago 1757 - Buenos Aires

**Juan de Roxas Noguera**
**n. San Roque, Gibraltar**
**1750-?**

**Juana Josefa de la Santísitma Trinidad Argerich del Castillo y Burgués**
**n. Buenos Aires**
**1760-1834**

23 Jun 1784 - Buenos Aires



Cortesía de genealogiafamiliar.net

Teniente Coronel José María Rojas Argerich – Fernando García del Molino – Museo Histórico Nacional
Fuente: Retratos de Argentinos (retratosdelosargentinos.blogspot.com)



Cortesía de genealogiafamiliar.net

Coronel Manuel P. Rojas Argerich – José Gil de Castro – Museo Histórico Nacional
Fuente: Retratos de Argentinos (retratosdelosargentinos.blogspot.com)



Cortesía de genealogiafamiliar.net

Coronel Juan Ramón Rojas Argerich

Dr. Pedro Nolasco Rojas Argerich y Francisca Valdés Escandón

Carlos María Rojas Argerich

Carlos María Rojas Valdés

Anacarsis Lanús
Fernández de Castro

Manuel Rojas Valdés

Dolores Rojas Valdés de Lanús



Cortesía de genealogiafamiliar.net

Carmelo Rojas Torres

Almirante Daniel Rojas Torres

Eusebia Silveyra Olazábal de Rojas Torres

Virginia Torres Rosende de Rojas Valdés

Virginia Torres Rosende de Rojas Valdés

Virginia Torres Rosende de Rojas Valdés con su hija María Rojas Torres



Cortesía de genealogiafamiliar.net

**Familia Rojas Torres – 11 de agosto de 1933**

**Parados**: 1. Carlos Alberto Rojas Torres, 2. Celia Rojas Rodríguez de Galup Lanús, 3. Ernesto Galup Lanús, 4. Carlos María Valladares Rojas e Ida Iturralde de Valladares Rojas, 5. Manuel Rojas Silveyra, 6. Adela Rojas Torres, 7. Almirante Daniel Rojas Torres, 8. Luis Rojas Silveyra, 9. Estela Silveyra de Rojas Silveyra, 10. Jorge Rojas Silveyra, 11. María Esther Casal de Rojas Rodríguez, 12. Eusebia Rojas Silveyra de Pillado Matheu, 13. Ernestina Rojas de Rodríguez, 14. Armando P. Rojas Rodríguez.

**Medio**: 15. María Hilaria Rojas Torres, 16. María Adela Rojas Torres de Valladares, 17. Pedro Rojas Torres, 18. Manuela Torres, 19. Catalina Pérez Crespo de Rojas Torres, 20. Eusebia Silveyra Olazábal de Rojas Torres, 21. Aida Villanueva de Torres.

**Sentados en primera fila**: 22. Ascensión Rojas Torres, 23. Edda Rojas Torres, 24. Lolita Rojas Rodríguez, 25. Beba Rojas Torres.

Julio Nazario Rojas Ball

Laurentina, Alberto y Guillermo Rojas Ball

Pedro Esteban Rojas Rodríguez



Cortesía de genealogiafamiliar.net

**Familia Ball Rojas**

Tulio Peluffo e hija, Fidela Youens Ball en silla de ruedas, Estela Ball Rojas parada, Sara Rojas Ball Sentada, niño Marcelo Rojas, niño hijo de Tulio Peluffo, Nelly Ball Rojas parada, Elena Ball Rojas de Peluffo sentada penúltima.

Marcelino Dhers Lajeunesse y Sara Rojas Argerich

†

SARA ROJAS de DHERS

Q. E. P. D.

**Falleció el 24 de Octubre de 1939**

Confortada con los auxilios de la Santa Religión y la Bendición Papal.

La fe mantiene unidos a los que separa la muerte.

*7 años y 7 cuarentenas.*

Sara Rojas Argerich de Dhers Lajeunesse



Cortesía de genealogiafamiliar.net

Juan Nemesio Anacarsis Rojas Lanús

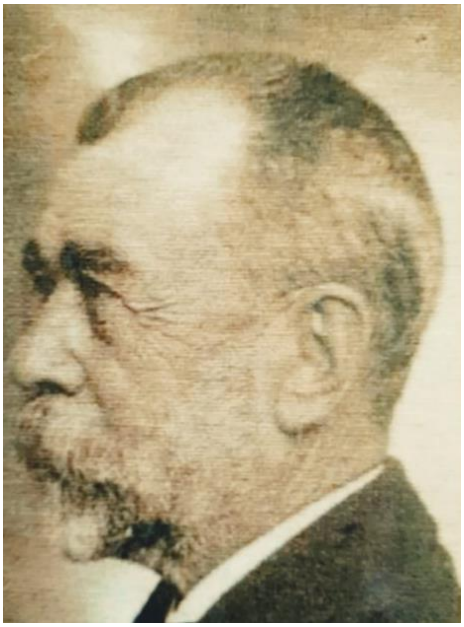

Juan Ricardo Lanús Rojas

Luisa Lanús Rojas de Galup Agüero

Luisa Lanús Rojas de Galup Agüero

Ricardo Lanús Rojas

Laurentina Argerich de Rojas Valdés

Luis Ramón Rojas Silveyra

Luisa Lanús Rojas de Galup Agüero



Cortesía de genealogiafamiliar.net

# Bibliografía principal

**Executoría de Hidalguía del apellido ROXAS**, realizada a instancias de D. José Rojas y sus hermanos D. Melchor y D. Andrés, San Roque, ante el escribano JUAN DE MENA, I Volumen, árboles genealógicos, una láminacon el escudo heráldico, AÑO 1799; SAN ROQUE, CADIZ, A.H.P. Nro 203.

Academia Nacional de Medicina, Biblioteca, *Discurso preparado por elpresidente de la Academia Nacional de Medicina*, *Dr. Pedro Rojas*, *para la inauguración de la Academia en Agosto de 1856* (legajo nº 8, folio 27). *Foja de Servicios del Dr. Pedro Nolasco Rojas* (legajonº 8, folio 29). *Servicios prestado por el Dr. Pedro N. Rojas* (legajo nº 8, folios 8 a 22).

Amadeo Lastra, Joaquín; Di Cesare, Gervasio, *Dupuy*, *una familia de arraigoen Buenos Aires*, *Quilmes y Miramar*, revista Genealogía Nº24, Buenos Aires,1991.

Amadeo Lastra, Joaquín; Herrera Vegas, Diego Jorge; Richieri, Arturo, *LosLanús*, Boletín N°10 del Instituto Argentino de Ciencias Genealógicas, Buenos Aires, 1970.

Apolant, Juan Alejandro, *Génesis de la familia uruguaya*, Montevideo 1966 (4 tomos).

Archivos de los Bajos Pirineos, *Armorial del Bearn*, pag. 237. *Les Terres et baronnie de Miossen*, *Carrere*, *et Lanusse avaint été achetées par Raymond d´Hereterá Louis de Lorraine*, *Prince de Marsan par contract du 13 jun 1713* (C. 755 f 25).Datos concernientes a la noble familia Lanusse d´Assat, Suplemento, pag. 527y siguientes. Información sobre Pierre de Casenave (pag. 84 a 87), y Charles de Lautalade, Barón de Láas (pag. 38).



Cortesía de genealogiafamiliar.net

Archivo del Cementerio de la Recoleta. Panteón familiar de ManuelSalustiano Galup y Agüero, sepulturas nº 1º, 2º, 3º y 4º, sección 15; de Julio N. Rojas, sepulturas nº 4º, 5º y 6º, sección 2.

Archivo General de la Nación, sucesiones; sala X 6-2-2, 18 de abril de 1822. Acta facsimilar de la resolución con la designación de los quince académicosde la primera época y la instalación de la Academia de Medicina, firmado porBernardino Rivadavia.

Binayán Carmona, Narciso, *Historia Genealógica Argentina*, Buenos Aires, 1999.

Carranza, Adolfo (director), *Documento Histórico. Los Rojas*, publicado en la Revista Nacional de Historia Americana, Literatura y Jurisprudencia, año I, tomo II, nº 12, Buenos Aires, 1887, pág. 375 a 381.

Cutolo, Vicente Osvaldo, *Nuevo diccionario biográfico argentino*, tomo VII, Buenos Aires, 1968, pág. 348.

Généalogie des Pyrénées-Atlantiques, *Les Premiers actes concernant des Lanusse à Préchacq-Navarrenx*.

Fernández Bruzado, Hugo, *Linaje Troncal de los Homem de Pessoa y Sáa en Chiley Argentina*, revista Genealogía Nº 9, Buenos Aires, 1948-49.

Iglesia de Jesucristo de los Santos de los últimos Días, Centro de HistoriaFamiliar. Fueron consultados los microfilms correspondientes a la Iglesia de La Merced, San Nicolás de Bari, Montserrat, La Piedad, San MiguelArcángel, del Socorro, del Pilar, San Telmo, y La Merced de Chascomús, provincia de Buenos Aires.

Jáuregui Rueda, Carlos, *Introducción al estudio de los Torres Gaete*, revista Genealogía Nº 16, Buenos Aires, 1976.



Cortesía de genealogiafamiliar.net

Lanusse Naón, Miguel, *Los Lanusse*, Editorial Sudamericana, Buenos Aires,1991.

*Libro Escalafón Personal Superior de la Armada*, al 15 de noviembre de 1917,Buenos Aires, 1917 (Ministerio de Marina)

Martínez Vivot, José María, *Los Vivot en el Río de la Plata*, revista Genealogía N.º 24, Buenos Aires, 1991.

Pérez Calvo, Lucio R., *Estudios Genealógicos*, Buenos Aires, 2000, pág. 319 a 370.
Pérez Calvo, Lucio R.; Rojas Lanús, Daniel, *Familias patricias*, 2002, Buenos Aires: Editorial Santiago Apóstol.

Piccirilli Ricardo, Romay, Francisco; Gianello, Leoncio, *Diccionario HistóricoArgentino*, tomo VI, Buenos Aires, 1953, pág. 224 a 226.

*Quién es Quién en la Argentina*, *Biografías Contemporáneas*, Guillermo KraftLtda, Segunda Edición, Buenos Aires, 1941.

Rojas Torres, Nélida, *Notas de familia y recopilaciones genealógicas manuscritas*.

Torre, Luis Guillermo de, *Los Suárez Merlo*, revista Genealogía N.º19,Buenos Aires, 1980, pág. 122 a 135.

Yabén, Jacinto, *Biografías Argentinas y Sudamericanas*, tomo V, Buenos Aires,1938, pág. 242-243.



Cortesía de genealogiafamiliar.net